大公報

Ta-Kung-Pao
Hong Kong

督印人　費彝民

廣州市軍管會登記新字第八號

評中國人民郵政登記認為新聞紙類
廣東人民郵政管理局執照第十五號

第一萬八千四百一十八號

今日出紙兩大張

售港幣壹毫
（外埠另加郵費）

地址　香港干諾道中一二三號
經理部電話　三七二二三
編輯部電話　三三九一一
電報掛號8778
廣州辦事處　惠吉西路二坊二號
電話：10972　11605

干諾道中一二三號有利有限公司承印

廣州市投資股份有限
華商企業股份有限
華僑工業建設股份有限
公司聯合通告

我三公司定於三月廿一日分別在各公司召開股東大會（時間華企、華建兩公司上午九時，投資公司下午二時）。希各股東於三月十五日起來公司報到。如股東因事不能出席，可用書面委託親友出席。特此通告。

國務院發佈命令
下月起發行新人民幣
舊人民幣按一萬比一全部收回
新幣主幣分一元二元三元等五種輔幣一分起共六種
國務院會議通過關於貫徹保護僑匯政策的命令

【新華社北京二十日電】中華人民共和國國務院全體會議第五次會議在十七日下午舉行。會議在聽了中國人民銀行行長曹菊如所作的關於發行新人民幣和收回現行的人民幣的說明後，通過了「關於發行新的人民幣和收回現行的人民幣的命令」。會議在聽了華僑事務委員會副主任廖承志所作的關於過去僑匯工作狀況和改進今後工作問題的報告後，通過了「關於堅決貫徹保護僑匯政策的命令」。會議在聽了中國人民解放軍總政治部副主任蕭華所作的關於慰問旅順口地區蘇軍的報告後，決定組織「中華人民共和國慰問旅順口地區蘇軍代表團」。會議還聽了賀龍副總理所作的關於整編國家機關人員編制問題的報告和通過了各項任免案。

【新華社北京二十一日電】中華人民共和國國務院關於發行新的人民幣和收回現行的人民幣的命令：

為適應國家計劃經濟建設的需要和廣大人民的願望，在財政收支平衡和金融物價穩定的基礎上，進一步健全和鞏固我國的貨幣制度，以便利交易和核算，現決定：

一、責成中國人民銀行自一九五五年三月一日起發行新的人民幣（以下簡稱新幣），以收回現行的人民幣（以下簡稱舊幣）。新幣面額，主幣分為一元、二元、三元、五元、十元五種，輔幣分為一分、二分、五分、一角、二角、五角六種。每種券別版面均印有漢、藏、蒙、維吾爾四種文字。

二、新舊幣的折合比率，定為新幣一元等於舊幣一萬元。自新幣發行之日起，凡機關、團體、企業和個人的一切貨幣收付、交易計價、契約、合同、單據、憑證、帳簿記載及國際間的清算等，均以新幣為計算單位；所有在新幣發行前的一切債權債務，包括國家公債在內，亦自同一日起，按法定比率折合新幣計算和清償。

三、所有舊幣均由中國人民銀行按法定比率全部收回。凡持有舊幣者，自新幣發行之日起，均可到中國人民銀行或其代理兌換機構，按法定比率兌換新幣。在兌換期間，舊幣仍得按法定比率折合新幣與新幣同時流通。票面一萬元、五萬元的兩種舊幣，應於一九五五年四月一日停止在市場上流通使用，但在四月三十日前仍可到中國人民銀行或其代理兌換機構，按法定比率兌換新幣；從一九五五年五月一日起中國人民銀行停止收兌。票面五千元及五千元以下各種舊幣停止流通使用的時間，由中國人民銀行視收兌情形另行適當規定。

四、凡偽造或行使假鈔者，依照妨害國家貨幣治罪暫行條例治罪。凡藉發行新幣進行投機或舞弊從中漁利者，依法嚴懲。全國人民都可向當地人民委員會檢舉以上各項違法行為。

總理　周恩來
一九五五年二月二十一日

【新華社北京二十日電】中國人民政治協商會議第二屆全國委員會常務委員會在二月十六日舉行第三次會議。會議就發行新人民幣的問題交換了意見。在會上發言的人都一致擁護政府為適應國家建設的需要和人民的願望而採取的這一措施。

錦繡圖案　十種色彩
新幣票面極為美觀
主幣分印天安門、寶塔山、井崗山等圖景
輔幣分印拖拉機火車電站汽車飛機輪船
票面有漢藏蒙維文字顯示全國統一團結

【新華社北京二十日電】中國人民銀行總行發行部門向記者介紹了新人民幣的票樣。攤在面前的是一張張錦繡般的圖案。即將發行的四種主幣和六種輔幣形式大小不同，票面正面的花邊分紅、深藍、深綠、醬紫、棕、黑、紫、茶、藍、墨綠等十種色彩；地紋的顏色和花邊相陪襯，顯得十分美觀。一元券中間是首都北京「天安門」圖景，二元券中間是中國人民革命聖地延安的「寶塔山」圖景，三元券中間是「井崗山」圖景，五元券中間是我國「各民族大團結」圖景。輔幣一角、二角、五角券正面左方分別有拖拉機、火車和水力發電站的圖景；一分、二分、五分券正面右方分別印有汽車、飛機、輪船的圖景。發行部門負責人對記者說：只要記住各種票面上的圖案或顏色，就是不識字的人，也會很容易地區別和使用新幣了。新幣的背面印有藏、蒙、維吾爾三種少數民族的文字，他說：這是我國歷史上從來沒有的事情，正像我國各民族從來也沒有像現在這樣統一和團結一樣。

財經根本好轉·物價空前穩定
各地人民熱烈要求
發行新幣便利計算
一年來羣衆紛函國家領導機關表示願望

【新華社北京二十日電】最近一年來，各地人民寫信給國家領導機關和中國人民銀行，表示他們對發行一種新貨幣來代替現行人民幣票的熱烈願望。揚州邵百川的信中說，我國財經狀況已根本好轉，物價出現多少年來從未有過的穩定，國際地位空前提高，但是現行貨幣票面額很高，和其他國家貨幣的票面額相差很大。國家機關工作人員班志海在寫給全國人民代表大會常務委員會的信中說：幾年來，物價已趨穩定，幣制已經鞏固，但由於現行人民幣票面額大，國家預算決算的數字位數太多，人民日常生活開支以數萬元、數十萬元計，計算和使用上都增加不少困難。他建議發行一種新的貨幣。許多經濟部門的工作人員的信中都指出：現行人民幣票面額大，計算和使用都不方便。天津工廠大修隊尚志堃在信中說：「我從工作裏感到，每天記錄、計算、抄寫數目字，本來一下可以寫出算出的，而現在必須增加幾倍的力量，每一筆數要多寫幾位數，以全國經濟工作人員的人數來計算，該浪費多少人力。」他說：「我熱烈希望政府能早一天發行新的貨幣。」西南第二建築工程公司技術員曾天德在信中說：「現行人民幣本來是以『元』為計算單位，因為票面額大，許多機關就以『千元』、『萬元』甚至『億元』為計算單位，各不統一，又容易出錯。」河南禹縣百貨商店楊龍彪在信中寫道：「因為人民幣的大小沒有一定的差別，整理鈔票很困難，我經常在每天下班後參加整理鈔票，沒有時間參加健康的文娛活動，影響身體健康。」一位劉占興來信說：「現行人民幣種類很多，票面顏色、圖案沒有一定的規定，難於辨認，許多羣衆在使用困難。」

來信中還提出了對新幣票面額、票樣大小以及圖案設計的具體意見。天津工廠大修隊尚志堃在信中說：「新幣票面數字應縮小為萬分之一，即新幣一元等於現行人民幣一萬元，並恢復輔幣『角』和『分』的計算單位。」

反對使用原子武器　反對使用原子武器的運動在首都繼續展開，圖為南苑區西紅門鄉的婦女們在「告全世界人民書」上簽名。（新華社記者毛松友攝）

我又釋俘百餘
一江山俘虜第五批被釋

【新華社浙江前線十九日電】浙江前線中國人民解放軍某部在二月十七日又釋放了第五批在一江山島戰鬥中被俘的蔣賊軍官兵。這批被釋放的俘虜共有一百六十一人，其中除三名家居福建外，都是浙江省人。釋放時，人民解放軍某部會舉行了歡送大會。解放軍代表和當地人民政府代表都在會上講了話，勉勵他們回家後積極參加生產建設。被釋放的蔣賊軍士兵郭丁信代表被釋放的人員在會上講話。他首先感謝中國人民解放軍對他們的寬大待遇，並揭露了蔣賊軍的欺騙宣傳和各種暴行。他最後說，我們馬上就要回家和親人團圓了，我們一輩子也忘不了解放軍的恩情，我們回家以後一定努力學習，積極生產，把自己改造成為新人。」會後，解放軍部隊給他們發了釋放費和路費，並進行了會餐。在臨行時，所有被釋放的俘虜都非常激動，很多人都握着解放軍工作人員的手，久久不放。他們說：「你們真是我們的救命恩人。」

浙江台山列島附近
我軍艇隊猛轟蔣艦
四蔣艦藉濃霧掩護逃去
三蔣機被我砲擊落擊傷
蔣賊照例發表假戰果虛構「擊沉」我艇船

【新華社北京二十日電】中國人民解放軍十八日在浙江沿海打擊了蔣賊海軍，並擊落蔣賊飛機一架。

戰鬥是在浙江前線的台山列島周圍發生的。中國人民解放軍海軍某艇隊於十八日七時三十分航行到距台山列島十公里的海面時，與蔣賊海軍遭遇，我軍艇隊立即以猛烈砲火向蔣賊軍艦轟擊，並緩緩向台山列島航進。九時許，我軍艇隊駛近台山列島時，駐台山列島的我軍砲隊也一齊向蔣賊軍艦展開了猛烈轟擊。在我艇隊砲火和地面砲火的聯合轟擊下，蔣賊四艘永字號軍艦慌忙藉濃霧的掩護逃去。我艇隊隨即全部駛抵台山列島。十一時四十分，蔣賊F—八十四型飛機兩架竄入我台山列島上空，當即遭到我軍高射砲火的猛烈射擊，其中一架被擊落，墜入台山列島以南二浬的海中。

經常以捏造戰果為能事的蔣賊「國防部」，在蔣賊軍遭到這個打擊後，又照例發表假戰果，虛構「擊沉」我艇船的所謂「輝煌戰果」。

此間人士指出：蔣賊這種窮極無聊的謊言，是絕對掩飾不了它實際上的敗績的。

【新華社浙江前線二十日電】二十日上午九時五十分到下午三時左右，蔣賊軍F—84、F—47型飛機共六批二十三架次侵入我浙江省沿海台山島上空進行轟炸掃射，當即遭到我軍高射砲火猛烈射擊，擊傷、擊落蔣賊飛機各一架，被擊落的蔣賊軍飛機墜入台山島以東三華里的海中，其餘的蔣賊軍飛機慌忙逃竄。

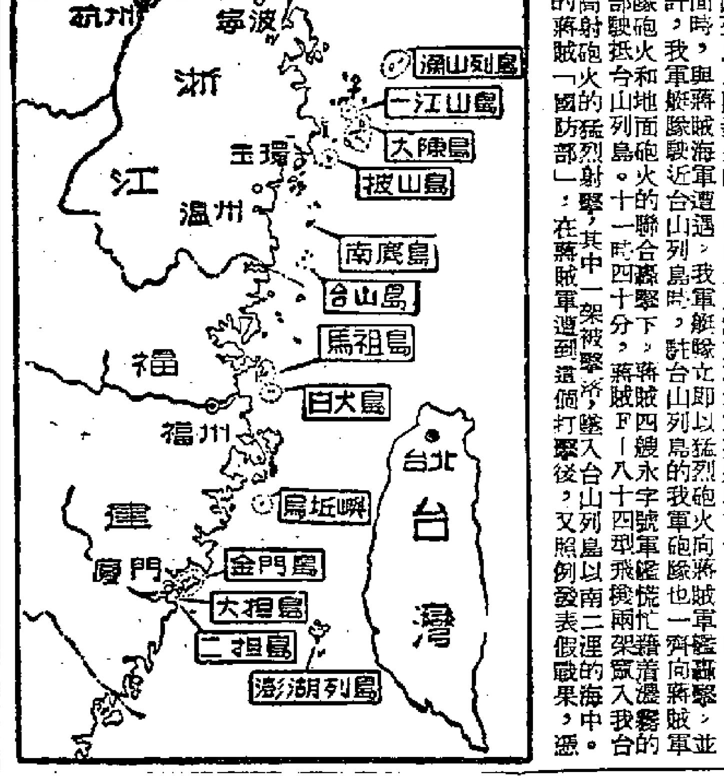

接受世運會邀請
我國參加明年世運
要求撤銷邀請蔣幫體育組織

【新華社北京十九日電】中國奧林匹克委員會（中華全國體育總會）十九日致電國際奧林匹克委員會，抗議第十六屆國際奧林匹克運動會組織委員會在邀請中國奧林匹克委員會參加第十六屆奧林匹克運動會的同時，又邀請蔣介石賣國集團的所謂體育組織參加這個運動會。抗議電文如下：

國際奧林匹克委員會秘書長麥耶並轉國際奧林匹克委員會全體委員：

中國奧林匹克委員會（中華全國體育總會）已於一九五四年十二月三十日函覆第十六屆奧林匹克運動會墨爾本組織委員會，表示接受參加將於一九五六年在墨爾本舉行的第十六屆奧林匹克運動會的正式邀請。但是，據悉墨爾本組織委員會竟同時將正式邀請書發給早已為六萬萬中國人民所厭棄的蔣介石賣國集團的所謂體育組織，我們對這一不合理的做法，提出抗議。

中國奧林匹克委員會（中華全國體育總會）是唯一合法的中國的奧林匹克組織。中國人民和運動員決不承認蔣介石賣國集團的所謂體育組織，它早已沒有任何資格參加任何國際體育活動。因此，邀請蔣介石賣國集團參加第十六屆奧林匹克運動會，不但嚴重地違反了奧林匹克會章的規定，而且不利於國際體育活動的正常發展。

為此，我們要求國際奧林匹克委員會撤銷墨爾本組織委員會對蔣介石賣國集團的所謂體育組織的邀請。

中國奧林匹克委員會（中華全國體育總會）

由廿七架飛機運輸
蔣賊軍到老撾北部
正向緬甸景棟方面竄擾

【路透社仰光二十日電】緬甸政府辦的早報「緬甸新時代報」二十日報道：大批中國國民黨游擊隊已在老撾北部孟新城集中。該城距緬甸邊界約四十英里。該報稱：這些部隊的出現，對緬甸的撣邦的景棟構成一個新的威脅。

「新時代報」引述撣邦居民的消息說：國民黨游擊隊分乘二十七架運輸機，進入孟新地區。但該報未說明飛機的國籍。國民黨游擊隊分散進入叢林，向景棟竄進。

反對使用原子武器
簽名運動熱烈開展
首都達一百六十萬　天津二百萬人

【中國新聞社北京二十日電】反對使用原子武器簽名運動，在全國各大城市繼續展開。在首都，十九日又有三十萬零五千七百五十四人簽名；六天中全市簽名人數已達一百六十萬九千一百五十九人。首都婦女極為踴躍地參加了這個運動。十三個子女的母親專鑾增簽名時激動地說：「每一個母親都有責任保護她們的孩子在和平的日子中成長，誰也不能容忍美帝國主義把戰火燒到自己孩子的頭上。」簽名運動在天津也進入高潮，十九日止，全市簽名人數已達一百九十九萬五千多人。上海市也正積極展開簽名運動。十七日，各民主黨派、上海市地方組織的主要成員、宗教界人士和中醫，分別集會，簽名反對使用原子武器。簽名運動還在西安、武漢、濟南等地熱烈展開。

【新華社北京二十日電】在首都反對使用原子武器簽名運動中湧現了大批積極分子，深入街巷住宅宣傳反對使用原子武器和徵集簽名。十九日，崇文區有六、七百個積極分子，到各戶徵集簽名。幸福村二號的年老中醫王俊昌，冒着大風挨門挨戶地宣傳反對美帝國主義使用原子武器，在他訪問的一百多戶中，有四十一個不能參加集會的人都在自己家裏簽了名。西單區南順城街一位七十九歲的老公民張德，因為耳朵不好，沒有參加街道居民簽名集會，他女兒張桂芝參加街道居民簽名的集會回來，就伏在父親耳旁，大聲地講述了集會簽名的情形；張德的十二歲的小外孫劉家駒，恐怕他聽不懂，還給他在紙上畫了個「原子彈」。張德指着畫面對外孫和外孫們說：「雖然我已經老了，可是孩子們的好日子長着呢，我一定簽名。」

在車站和旅館裏，還有很多積極分子徵集旅客簽名。十七日，在前門區煤市街附近的二十三個旅館裏，四百多位旅客們分別舉行了反對使用原子武器的集會。來自祖國東北邊境安東市的女旅客潘家英簽名時，激動地說：「我隔着鴨綠江看見過帝國主義在朝鮮燒起的戰火，聽見過朝鮮母親和孩子的哭聲。為了制止戰爭，使我再聽不到失去母親的孩子的哭聲，我堅決簽名反對使用原子武器。」

短評
歡迎新的人民幣

施君玉

回想「金圓券」

國務院發佈命令，自下月一日起發行新的人民幣，並限期收回現行的人民幣；這是幾年來幣值穩定的最後成果。

在舊中國，蔣賊的統治引起了極端惡性的通貨膨脹；垂死的蔣政權曾經捨本逐末，無法穩定幣值，卻玩出一套「金圓券」的把戲，進一步收刮民間金銀財寶；刮盡之後，「金圓券」的面額也就從「一元」逐步上升為「十元」、「萬元」、「百萬元」……一瀉不止。

消滅最後陳跡

全國解放時，接收了蔣賊留下的這副爛攤子；當時經濟仍舊極端凋敝，但是，不到半年，人民政府就穩定了幣值，成為當時中外公認的奇蹟。

這幾年來，雖然存在着美帝國主義對我國的軍事威脅，中國人民曾不得不以很大的人力物力來支持朝鮮人民；但是，全國的生產仍然不斷增加，幣值和物價迄今穩如泰山。

現在，只剩下票面額巨大的人民幣，還讓人想起當時通貨膨脹的可怖情形；新的人民幣發行後，這一陳跡也就消滅乾淨，一去不返了。

為什麼改新幣

既然幣值一直穩定，為什麼要換發新的人民幣呢？這個問題是不難回答的。

由於票面額高，給我們的會計制度帶來了不少麻煩；不說別的，單單數字後面的圈，就夠計賬人員費半天，造成多麼大的浪費。

即在一般日常生活中，進進出出都是幾千幾萬，也極不方便。

發行了新人民幣後，這一切麻煩就都可以省掉了。

現在，新人民幣（包括輔幣），最低的是一分，合現在的一百元（約合港幣二分多）；最高的是十元，合現在的十萬元（約合港幣二十多元），是合於現在中國的經濟情況的。

新的國家　新的貨幣

新人民幣的票面圖案，也正表現了新中國的成長和壯大。

從井崗山、寶塔山，一直到天安門，標誌着中國人民的節節勝利。

汽車、飛機、輪船、火車、拖拉機、發電站，這一切都表現了中國人民今天正以自己的勞動來創造自己的財富與幸福。

票面上的漢、藏、蒙、維吾爾文，正象徵今天全國各民族的經濟關係日益緊密、團結日益鞏固。

新的人民幣，正是一個全新的中國的貨幣。

盛行全球，金三馬牌人造絲

本廠主要製品

金三馬牌人造絲　各種織造品
特級化學棉紗　混成纖維等

倉敷人造絲株式會社
日本・東京・大阪

E514

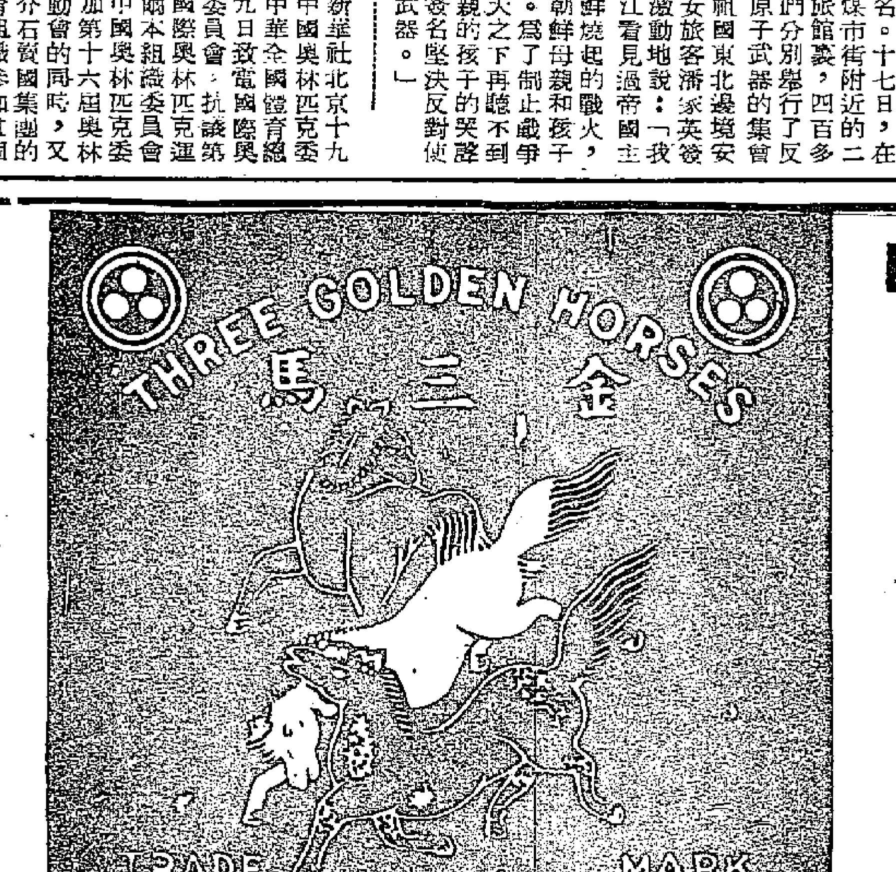

BEST QUALITY RAYON YARN

RAYON *Filament Yarn, Spun Yarn, Staple Fibre and High Grade Rayon Fabrics*

KURALON *(New Synthetic Fibre) Filament Yarn, Spun Yarn, Staple Fibre, Fabrics and Fishing Net*

THREE GOLDEN HORSES

KURASHIKI RAYON CO., LTD.
OSAKA & TOKYO, JAPAN.

社評　華僑資金的好出路

一個新企業——公私合營華僑投資股份有限公司，已於本月十日在廣州市成立了。這是華僑和港澳同胞對祖國的熱愛及人民政府對他們的照顧的又一種表現。

祖國在經過經濟恢復——特別是第一個五年經濟建設計劃開始以後，各種建設到處出現新的面貌，生產數量亦到處創造新的高紀錄，就去年的現代化工業總產值來說，估計等於一九四九年的四點二倍。

華僑一貫是熱愛祖國，希望祖國強大獨立的。今天海外僑胞已眼見或耳聞祖國各種建設突飛猛進的成就，無不爲祖國的繁榮富强而歡欣鼓舞的。

解放以來，海外華僑和港澳同胞回國投資的很多。如華僑工業建設公司、華南企業公司、廣州投資公司，他們都投入了資金，爲國家增設了一些新工廠，而他們亦由此得回一定的盈利。

不過，近年來，熱愛祖國的僑胞想回國投資的越來越多了。有些有心投資的，但不知投到那業或那部門才好。有些親自回到廣州以後，看見這個企業有發展，那個企業也有前途，樣樣都想試試。

爲了適應華僑和港澳同胞的要求，根據國家建設計劃的需要，成立公私合營華僑投資公司是需要的、適時的。這公司所定的資本額爲一萬億元人民幣，分一百萬股，每股一百萬元。如是，資金多的人不但可多投資，就算資金少的人也可參加投資，一股的資金伸合港幣也不過二百三十五元。這是說明了投資的金額不論多寡是同樣受到照顧、受到歡迎的。

這公司的業務是什麼？無疑的，爲國家發展工業、增加生產是主要的任務；其次是，爲國家發展對外貿易，促進物資交流。但是，如果有利於國計民生的事業或爲華僑和港澳同胞服務的事業如建築旅館和招待所等亦可經營，由此可見，它的業務是廣闊的。

值得注意的是，人民政府爲了優待華僑和港澳同胞，特別給予各種保障。首先是，華僑和港澳同胞，凡在解放後投入公私合營企業的資金，均可當作生產資料看待；就是說，將來到社會主義社會的時候，他們那些資金還是他們自己享有的。

其次，企業的盈虧也是一般投資者所必須考慮的。人民政府對於這一點又予以保證，即今後投資於公私合營華僑投資公司的，不論營業盈虧，一律可獲年利八厘的股息；就是說，如果投資一千萬元，每年一定可得八十萬元股息。此外，如果公司是盈利的話，除去了股息、稅收、公積金、福利金外，餘額還可分紅。

人民政府除了在投資利益上給予華僑保障外，對於投資華僑的成份，按原在海外的成份待遇，還又減除華僑對於原有在鄉間成份的顧慮。還有，投資者對於事業如有貢獻、有技術或在職業上有困難的，可個別考慮安置工作。這也是對投資者的特別照顧。

華僑投資公司在廣州成立了，在海外經濟日益困難的今天，它爲今後華僑資金鋪平了一條很好的出路。

廣州各界婦女集會 一致反對原子武器

號召全市婦女參加簽名

郎筠玉指出原子武器傷人害己　梁幼雲背着嬰兒號召母親保衛下一代

【本報廣州十八日專訊】廣州市各界婦女熱烈響應反對使用原子武器簽名運動，今日全市各階層婦女代表四百多人集會，一致指斥美國侵略集團叫囂使用原子武器威脅中國人民的可恥行爲，她們在「告全世界人民書」上簽上自己的名字，並號召全市婦女簽名。

會議在文明路省文化教育委員會禮堂舉行，出席的婦女代表有女工、農婦、科學工作者、僑眷、天主教徒、基督教徒、佛教徒、教師、醫務工作者、文藝工作者、保育工作者、工商界、手工業界、工人家屬等。會上各婦女代表熱烈發言，一個有了孩子的母親代表梁幼雲，背着一個嬰孩走上講台說：美帝國主義侵佔我台灣，叫囂要使用原子彈，企圖毀滅人類，使我們感到戰爭的威脅，爲了孩子們的和平幸福生活，我們每一個母親都反對帝國主義的侵略，更反對它用毀滅人類的原子武器。

她提高嗓子說：第二次大戰給人們的災禍我們還有非常深刻的記憶，我們做母親的責任是要好好保衛我們的下一代，教育他們學好本事，爲偉大的新中國和平建設事業盡力。我們要保衛和平，這是我們母親最光榮的事業。

文藝工作者代表郎筠玉說：美帝侵略我國台灣叫囂要用原子武器來對付我們，我們是愛好和平的，解放台灣是我們的內政，我們要加緊解放台灣，我們反對美帝毀滅性的戰爭，但是我們絕不怕戰爭，原子武器是傷人害己的，美帝如果使用原子彈，中國人民將遭受的損失必然更大。全世界人民都要反對。

佛教徒代表止信說：美帝如果使用原子武器，全世界人類將遭受更大災難，佛教是慈悲的，愛好和平的，我們爲保衛和平、保衛人類幸福，堅決反對使用原子武器。

僑眷代表鍾錦說：我們永遠不會忘記日本帝國主義侵略戰爭給我們遭受的痛苦，我們堅決反對美帝國主義發動新戰爭，使用原子武器。

發言的婦女代表很多，她們都結合到自己的工作，一致表示以實際的行動來支援解放台灣，對美帝國主義的侵略行爲表示極大的憤怒和抗議。會上通過了關於響應反對使用原子武器簽名運動的決議。號召全市婦女，不分老少，熱烈參加反對使用原子武器的簽名運動。

會後全體出席代表都在「告全世界人民書」上簽了名。

簽名反對原子武器

二月十九日廣州西村水泥廠工人熱烈參加反對使用原子武器簽名。

廣東少數民族地區 去年建設成績顯著

耕地面積擴大糧產增加

修建公路疏通河道　文化衛生也發展了

【本報廣州十九日專訊】廣東省民族事務委員會第三次擴大會議於十九日起，一連舉行七天，於十六日閉幕。會議總結了去年廣東省少數民族地區工作，並提出今後民族工作的方針任務。

參加這次會議的有廣東省民族事務委員會、海南黎族苗族自治區、連南瑤族自治區，以及海南、粵北的黨政首長、民族代表，省屬各廳的代表六十多人。

會上，廣東省民族事務委員會主任譚天度報告了去年廣東省少數民族地區工作總結及對今年工作的意見。

他在報告中指出：一年來廣東省小數民族地區執行毛主席的民族政策，本着總讀發展固與加強民族團結，大力發展以農業、林業爲中心的建設方針，在各方面做了許多工作。中央和省並援助大量經費，發展了少數民族地區的政治經濟文化建設事業。這樣就收穫了相當大的成績。

在農業生產方面：中央去年撥發生產救濟款一百二十億元，幫助廣東少數民族地區發展農業生產，讓農民購買了大批耕牛和農具，並從而改進耕作技術，對生產起了顯著作用。其次，與改進耕作技術同時，廣東少數民族地區也發展了互助合作組織，海南黎族苗族自治區五個縣組織起來的農戶佔總農戶百分之六十五，連南瑤族自治區組織起來的農戶佔總農戶百分之三十五點四八。耕地面積擴大了，糧食產量也增加了。去年海南黎族苗族自治區水稻播種面積比一九五三年增加了四萬七千六百一十畝，連南瑤族自治區比一九五三年增產糧食百分之十三點三六。林業生產方面連南自治區已完成了造林任務，海南自治區則對原始林進行很多的勘察工作。交通建設也獲得相當的成績。海南黎族苗族自治區及連南瑤族自治區都修建了公路牛車路人行道，疏通了幾條河道。

他又指出去年文化、衛生工作方面也有很好成績。現海南自治區有七個文化館、一個文化站、五個電影隊和一個海南民族歌舞團。連南自治區有一個文化館、一個電影隊。在衛生工作中組織了力量進行補種接種牛痘，霍亂、傷寒混合疫苗注射及進行了各種衛生防疫工作。

在政權工作方面，去年海南、連南自治區進行了普選，召開了人民代表大會。海南自治區黎、苗、回族代表佔全區代表總數百分之五十九點三，連南自治區的瑤族代表佔全縣代表百分之五十六點三。現在區級少數民族幹部佔百分之八十，山區五縣正副縣長都是少數民族幹部。去年一年來還派到中南民族學院學習的少數民族幹部有一百四人。另組織不少少數民族幹部到北京、內蒙、華北、華東、廣州等地參觀工業農業建設，提高了少數民族幹部對偉大祖國各方面的認識。

譚主任談到今年工作任務，他說：今年廣東少數民族地區在繼續鞏固和加強民族團結的前提下，以發展農業、林業生產爲主，並適當地發展互助組，重點建立農業生產合作社，鞏固和擴大國營和合作社商業，發展手工業和一些地方工業，提高並相應發展文教衛生工作，改善及提高各少數民族的物質生活和文化生活，配合國家經濟建設，並爲支援解放台灣與鞏固國防而奮鬥。

錢三强播講原子能

中央人民電台邀請科學家多人就原子能常識問題作通俗廣播

【新華社北京十九日電】中央人民廣播電台將在二十日下午八時全國各地人民廣播電台聯播節目裏播送著名原子核物理學家錢三强關於原子能問題談話的錄音。

中央人民廣播電台還約請了下列科學家在最近期間作關於原子能常識的通俗廣播講話：

二月二十五日　一、錢偉長講：原子能是什麼

　　　　　　　二、遐濟澤寫稿：原子武器和氫武器

三月三日　袁翰青寫稿：怎樣利用原子能發電

三月四日　嚴濟慈寫稿：原子能在工業技術上的應用

三月七日　沈其益寫稿：原子能在農業科學上的應用

三月十日　周培源講：原子時代的交通運輸業

三月十四日　方石珊講：放射性同位素在醫學上的應用

以上講話都在下午七時播送

朱光市長講話 廣州電台今日播送

七點廿分到八點十五分改爲特別節目。八點十五分到八點三十分民間音樂（陝北組曲、快樂的農村）。八點三十分到九點十五分特別節目（朱光市長講話）。九點十五分休息。

十二點三十分到十三點十五分特別節目（朱光市長講話）。十三點十五分聽衆特約文藝節目（話劇……）。

十八點到十八點四十五分特別節目（朱光市長講話）。

大力發展農業生產 台山訂出增產計劃

稻穀要比去年增產一成三

【本報台山十六日專訊】台山縣訂出了一九五五年農業生產計劃，要求各種農產品在去年增產基礎上繼續增加。各種農產品的增產要求：稻穀增產百分之十三，即比去年增產五千八百四十萬斤；番薯增產百分之十六點七七；小麥增產百分之一百一十四；花生增產百分之六十三點八九；大豆增產百分之三十五點九二；甘蔗增產百分之五十九點二五。

該縣同時訂出了實現農業生產計劃的各項技術措施。首先是水利建設，全年計劃修建中型水利三宗，新建和修建小型水利八百三十三宗，同時發動羣衆興修小型農田水利。受益田畝總共三十一萬一千多畝，其中擴大耕地面積四萬四千多畝，單造改變造一萬三千多畝，可增產稻穀七百一十六萬斤。其次是積肥堆肥，今年積肥數量要比去年增加百分之三十，並計劃在全縣推廣五千個新型的肥料缸。此外，防治病蟲害、選用良種、推廣先進耕作技術、推廣新式農具、等各項技術措施，都訂出具體計劃。

爲了保證各項技術措施的順利進行，該縣決定：每個農業生產合作社成立技術小組，每鄉建立技術傳授站，負責推廣技術改革工作；分期訓練農業技術員，除春耕前已訓練的四百名技術員外，計劃在夏收前和秋收前再訓練兩批，共一千名，解決耕作技術和家畜保養等問題。此外，各區技術站將增加一倍，由六個站增加到十二個站，並將繼續召開勞模會議，總結和交流技術改革經驗，推廣各種先進技術。

粵穗工人生活零訊

本報廣州專訊　本報記者　柯狄平

一胎三嬰

岳陽機務段鐵路工人陳樹銘的愛人李桂英，二月一日在岳陽人民醫院一胎產下三個孩子：一男二女。三個孩子體重共十七磅多，其中一個重六磅多，另外兩個的體重各重五磅半。李桂英在懷孕期間按時到醫院作產前健康檢查，生孩子時採用新法接生，所以生產時很順利，母親和小寶貝們均平安。

鐵路工會、岳陽縣工會、縣婦聯會知道這件喜事後，都派代表攜帶紅布、花兜、糖、雞蛋、餅乾等禮物向陳樹銘、李桂英兩夫婦賀喜，並送給李桂英一面「光榮母親」的紅旗。

英雄事蹟報告會

二月三日，廣州鐵路工人邀請中南軍區四位戰鬥英雄模範在鐵路工人文化宮舉行英雄事蹟報告會，參加大會的職工有一千八百多人。

曾經打落十架美製蔣賊飛機的空軍戰鬥英雄李永泰，在會上生動地描述了他和敵人空戰的情形。解放軍英勇打擊敵人和敵人不堪一擊的事實，引起全場勝利的歡笑聲和暴風雨般的掌聲。

海軍一等功臣二級航海模範巫桑平，向工人報告他們解放一個小島的經過情形。他說：「只要毛主席命令一下，我們一定把紅旗插到台灣去。」

英雄事蹟鼓舞着每一個工人，廣州分局機務科給水股曾順表示要學習英雄們克服困難的艱苦精神，去搞好生產，支援解放台灣。

慶祝中蘇盟約簽訂五周年

廣南站鐵路工人六百多人，十四日晚在南站鐵路工人俱樂部舉行晚會，慶祝中蘇友好同盟條約簽訂五周年。

廣州鐵路分局周局長在會上向工人們報告幾年來蘇聯對我國無私幫助的偉大成績，對這種無比深厚的偉大友誼表示感謝。並號召職工學習蘇聯的先進經驗，在各部門中推行經濟核算制。

晚會中，工人們以愉快的心情觀看蘇聯電影片「她在保衛祖國」和「曙光集體農莊」。

流動售票

廣深線的常平車站，自從加開了「二六一」、「二六二」班車以後，站上每天上車的旅客增加到三、四百人。但是這個站只有一個售票窗口，旅客們買票就要排隊，一個挨着一個，頗不方便。

最近，站上的扳道員徐四想出了一個辦法：實行聯合勞動，大家輪流擔任流動售票工作。每天都有工人捧着一個流動售票箱，走到旅客們的面前售票，大大的方便了旅客；旅客們都稱讚着：「服務得眞週到！」

計劃造九十萬畝 粵東展開春季造林

大埔等縣將大量種杉和馬尾松

【本報廣州十九日專訊】粵東區在今年的春天，將造林九十萬畝，並將有一百個新建的林業生產合作社出現在粵東的山野村莊中。

據不完全統計，全區已採集馬尾松籽四萬多斤，油茶籽十二萬斤，並採集了杉、桉、苦楝等樹籽。粵東各縣已於去秋先後舉行林業代表大會或林業技術訓練班，作採種和造林的準備。

粵東區氣候溫暖、雨量充沛，木材生長迅速，而且目前全區有荒山面積二千六百多萬畝以上。這些山地絕大部份可以造林，粵東區的林業生產有廣闊的前途。當地種植的松、杉、桉等用材林約十八年至二十年就可成材（在東北、華北要種植四十年至六十年才可以成材）；桐油、油茶、果樹等經濟林約五年至八年就可收穫。

今春，大埔、紫金、平遠、梅縣、五華等地將大量種杉和馬尾松，興寧、豐順、河源等地將種植油茶，潮汕等地將大量種植馬尾松、桉樹、苦楝等。

粵中將造林五十七萬畝 現正大量發展合作造林

【本報佛山十九日專訊】今年春季，粵中區各縣大規模造林育苗工作已全面展開，預計全區將造林五十七萬餘畝，育苗一千三百多畝。

目前，粵中區林業互助合作組織正逐步發展。全區已有三十多個農林業生產合作社，還有不少互助小組。組織起來以後，使農民解決了春耕生產和林業造林生產季節的矛盾，可以根據訂出的生產計劃，及時調配勞動力，做到春耕、造林兩不誤，很多農民對合作造林有了認識，紛紛要求參加互助合作組織。現在農林部門已決定在春耕前計劃建立單一林業生產合作社一百五十個，農林業生產合作社二十五個，並大量發展合作造林，逐步消滅荒山。

今春粵中區各縣造林的種類是松、杉、桉、相思、苦楝、桂、樟、油茶等。其中又以杉、松爲主。松樹造林即達三十三萬二千多畝，杉十三萬五千多畝。

粵中區林業部門爲了廣泛推廣先進經驗，並在造林工作中進行技術改革，先後組織了四個工作隊，深入各縣區鄉推廣技術改革工作。

現在粵中區造林工作已積極進行。新興縣已有七千五百多畝山地也完成造林工作，新會縣也完成了八千多畝造林。全區各縣預計二月二十日前全部可完成今年春季大規模造林運動。

兩萬匹蒙古馬進口 供應各地農民需要

【中國新聞社北京二十日電】中華全國供銷合作總社今年又向蒙古人民共和國訂購了兩萬匹耕馬，以供應各地農民需要。目前，全國供銷合作總社正在做好驗收和起運這批馬匹進口的準備工作。

去年我國進口的一萬匹蒙古耕馬，受到各地農民歡迎。今年河北、河南、山東、山西、熱河、遼寧、黑龍江等七省的供銷合作社，要求再次經營蒙古馬。全國供銷合作總社根據中蒙兩國關於一九五三年互相供應貨物的協定書，訂購了這批耕馬。

全國供銷合作總社預售馬匹的工作即將在春耕和夏鋤期間展開。

飲譽千年 聲聞中外 杏花村酒廠擴建

倚名泉添新廠汾酒產量將增七成

【新華社太原十九日電】生產杏花村汾酒的山西省汾陽縣杏花村地方國營酒廠正在擴建，擴建後，這種名酒的產量將增加百分之六十八，超過一九四八年產量的三點六倍。

杏花村汾酒享有盛名已有一千四百多年，杏花村古碑記載：遠在南北朝時代，這裏就有了釀酒手工業。近數十年來更博得了世界聲譽，一九一九年參加巴拿馬萬國博覽會酒賽獲得一等優勝獎章；現在汾酒行銷全國各大城市，並有部分出口。

杏花村酒廠十分重視汾酒的質量。過去許多年來，他們總結和吸取了各方面的釀酒經驗和釀酵方法，並將酒廠擴建部分建設在杏花村舊井的附近。這個井的泉水是數百年來當地人專用以釀酒的。酒廠並添置了一些機器設備，不僅使釀酒的部分過程機械化，而且可以使釀製過程更加精緻和清潔。

福州通訊　一個普通店員的生活

中國新聞社記者　曉揚

記者最近訪問了福州市著名的私營百齡商店老店員原星祺。他家到處打掃得乾乾淨淨，佈置得很樸素，床右邊的一張桌子上，花瓶裏插着幾支小梅花。原星祺的孩子，原錦芳和原吉祥正在屋裏玩小紅汽球，一見到客人來，臉上帶着微笑和客人握手。

談起現在的生活情形，原星祺興奮地說：「現在店的生意好了，我每月的工資有四百廿五斤大米，折合人民幣近七十萬元；可是解放前每月只有二百四十斤大米。現在家裏除了經常的開支外，每月還有點節餘，在過去的一年中我們就有六十多萬元存在銀行裏。這幾年，每當過年過節，我就爲孩子們做一兩件花衣服。從解放以來，我家裏添置了棉被、羊毛衣、棉衣等等。」

原星祺今年五十七歲，是一個有三十七年工齡的老店員。這個老店員在舊社會裏受盡痛苦。生病時，不但得不到治療，而且生病這段時間一文工資也沒有。家裏無法過日子。工作，是從早上六點多鐘一直到晚上十一二點鐘。一天起碼要站十二個多鐘點的櫃台。原星祺說，現在可不同了。店員有了自己的工會組織，私營商店在人民政府的領導下，也實行了八小時工作制，生病時有人照顧，工資照常發給，還可以享受店工會舉辦的公費醫療。原星祺一談起前年九月間他生病時，店員們關心他，經常輪流去看他，就流露出感激和喜悅的心情。

當記者再次訪問他時，他正在忙碌地爲顧客服務。他拿着七八種毛巾，與顧客談論着價格和貨色。他說：「同樣是一個商店，一個櫃台，在解放前買東西可就困難了。資本家常常更換價格，講價錢好還是先拿貨品好。買一件東西不知要多少口舌。資本家們那時看不起農民顧客，就欺騙他們。可是現在，有國營經濟的領導，我們按着國營價格買東西，資本家也有一定的利潤，農民們也不會吃虧。現在我們的顧客中農民可多了！」

老店員自己說他這幾年變得年青了。他在工作閒暇時，常和青年店員們打乒乓球，或是到工會裏看新的圖書。晚上有時還到電影院去看電影。春節期間，他帶着兒子到店裏玩了一會，以後又坐汽車到城內洗了澡。他高興地說：「這幾年生活好，工作愉快，他也不常生病了。」

最後，談到一月廿日蔣賊飛機轟炸福州，這個老店員堅決地說：「台灣一定要解放。我雖然是一個普通的店員，但今後我要更加努力把工作做好，支援解放軍早日解放台灣。」

粵擴大種植花生 增產部份可生產食油二萬多噸

【中國新聞社廣州十九日電】廣東省今年計劃擴大花生種植面積一百一十萬畝，增產的花生可生產食油二萬二千噸。粵西區今年準備擴大花生種植面積三十五萬畝，粵東、粵中、粵北和海南等區都比去年擴大花生種植面積十五萬到二十萬畝。

中國油脂公司廣東省公司已準備了九千九百噸花生種籽，供應給農民播種。

穗象牙手工業者組成生產合作社 已接到北京的訂貨單了

【本報廣州十九日專訊】廣州市特種手工藝的手工業者，正在開始組織起來。第一象牙彫刻手工業生產合作社已經組成，並於二月十日開始生產。

象牙彫刻手工業生產合作社組成後，將使產品質量提高，生產富有藝術性的產品。廣州市人民美術社將進行美術設計，幫助改進象牙彫刻。象牙彫刻手工業生產合作社的產品，將由北京技藝特種產品公司推銷。現在，這個社已經接到北京的貿貨通知，包括象牙球、漁翁等象牙彫刻工藝品。

廣州市很多技術高的象牙彫刻手工業者紛紛加入象牙彫刻手工業生產合作社，像區標、關展鵬、何榮、郭康、李華等比較出色的象牙彫刻手工業者都入了社，六十多歲的梁錫也入社了。現在社裏有四十六個社員和六個學徒。

滬產百貨樣品已達一萬多種

農村市場擴大鋼筆鐘也暢銷了　熱水瓶產量比三年前增一倍半

【中國新聞社上海二十日電】上海日用百貨工業去年第四季度試製了一千多種新花色規格的產品，供應全國各地。其中有爲新疆兄弟民族婦女特製的高跟套鞋，爲內蒙古自治區牧民特製的人造絲機織布，還有用合金製成的各式拉鍊，有新規格的毛巾和印着天安門圖案的搪瓷用品等，都受到各地人民歡迎。

隨着人民生活需要的增長，上海日用百貨的樣品已增加到一萬多種，並擴大了農村市場。例如像算盤、帳簿、複寫紙這類文具原來在農村裏銷路很小，近年來農村裏普遍建立起來的農業生產合作社，却就需要了。合作社的幹部還需要寫計劃、總結、講義夾、紀錄用的筆記本、鋼筆。合作社的社員們需要準時下田，所以鐘在農村裏的銷路也在逐漸擴大。上海出產的竹殼熱水瓶、絨衣褲、膠鞋、球鞋、手電筒等，在農村裏都很暢銷。過去熱水瓶產量比一九五二年增加了一倍半以上，絨衣褲、膠鞋等也都增加了一倍以上。

爲了使生產更能適應消費者的需要，中國百貨公司上海採購供應站會在去年派出十五個訪問推銷隊到二十四個省、市去訪問。

本報新會專訊　古井鎮風光

本報記者　千人

由江門搭電船到新會縣第八區的古井鎮，需兩小時多。在曲折的河道上，兩旁有不少蕉樹和蔗樹。許多堤圍已經加高培厚，有些堤圍上有許多農民，正忙於水利工作。

駛到銀洲湖不久後，船便轉入古井口。乘客上岸，都搭單車到古井鎮去。抵達古井鎮，首先看到許多潔白整齊的房子。原來這是「新會縣第四初級中學」。五年多來，這所學校有了很大的發展。學生人數已由解放初期一百九十八人，增至五百五十八人。其中，不少是華僑子弟。學校的面積也擴大了四倍，因爲人民政府撥款三億多元，新建和修建了四座校舍。今年又計劃以九千萬元增建兩個大課室。

就在這學校的運動場旁邊，有一道新築的山坑和一座水閘。這是最近完成的小型水利工程。此後，文樓鄉部份地區再不會大雨成河，附近三百多畝農田也可免受山洪侵害了。在第八區各鄉，像這樣的水利工程正多着呢！

入夜，那幢黃色樓房的人民禮堂燈光明亮。解放前，這幢樓房在國民黨反動統治時期曾經是製造罪惡的場所——煙賭的地方。去年人民政府花了三千多萬元，把它修建爲人民禮堂，內有七百多座位。不久前，羣衆劇團曾在這裏演過粵劇。

第八區供銷合作社在古井鎮設有九個門市部和三個批發部。今年一月份的營業總額，比去年同期增加了四成二。農械門市部裏陳列了許多壓縮噴霧器、肥料、農具等物品。它已爲快要到來的春耕，準備了充份的物資。

鎮上原來經營短少的廿八個小販，已成爲供銷合作社的助手，做着貨郎挑買賣，由供銷社供應工業品給他們代銷，付給他們手續費。他們在凌東、那大等鄉村，一個月就做了三千萬元生意。

鎮上有一家古井酒家，生意不錯，經常滿座，附近各鄉農民是主要顧客。這些日子，雖然備耕工作忙，這家酒家一天的營業額仍有一百六、七十萬元。

寶成鐵路北段全面修建

到年底止北段工程將完成七成

寶鷄到秦嶺要盤山鋪軌四十二公里

【新華社西安十九日電】寶成鐵路北段今年將要全面興工修建。到今年年底，北段工程總量將完成十分之七左右。現在大批施工機械都已運送到沿線工區，等三四月秦嶺山區解凍，大規模施工就要開始。

今年寶成鐵路北段工程都將使用機械施工。二、三百公尺以上的隧道都配備有空氣壓縮機和鑿岩機。往懸崖工點運輸和架高橋昇高運輸，將建設走線鐵索道和使用機械吊車。

由寶鷄到秦嶺這一段，將採用電動機械。

寶成鐵路北段的修築工程很複雜。只是從寶鷄到秦嶺的一段工程，就要盤山鋪軌四十二公里。特別是靠近秦嶺二十七公里境內的線路，隧道就佔了十分之六左右，平均每公里要填挖十六萬方土石方工程。沿途大小橋涵有百座以上。

越南民主共和國的偉大成就

新華社記者 沈定一 張結

今年一月一日，越南人民舉行了歡迎胡志明主席和越南民主共和國政府還都的盛大典禮。這一天，胡志明主席以及黨和政府的其他領袖們，在河內的巴亭公園，檢閱了英勇的越南人民軍部隊，接受了來自各地的十幾萬群衆的歡呼。一九四五年九月二日，在同一個巴亭公園，胡志明主席向着同樣激昂若狂的群衆，向着全世界，莊嚴地宣告了越南的獨立。從那時起到現在，將近十年的歲月過去了。經過無數的困難和曲折，今天，越南人民終於在偉大的民族解放鬥爭中取得了第一回合的勝利。和平實現了，祖國的一半擺脫了殖民者的鎖鍊，得到了自由。同時，日內瓦會議已經承認獨立、民主和統一乃是越南人民不可剝奪的民族權利。十年來，越南人民所走過的道路，是艱苦鬥爭的道路，也是光榮勝利的道路。

越南人民軍的發展

三十四人組成第一支隊伍 十年中殲法軍四十六萬多

當今年一月一日，越南人民軍強大的機械化步兵部隊、防空部隊和砲兵部隊隆隆地通過巴亭公園檢閱台前面的時候，誰能想到這支部隊十年前誕生時的面貌。那是在一九四四年十二月二十二日，在越南東北部北江省名爲「陳興道」的叢林中，人民軍的第一支隊伍在印度支那共產黨的領導下成立了。全部人數是三十四人，所有的武器是兩支手槍、十七支步槍，十四支土槍和一挺輕機槍。第二天，這支隊伍就打了一次仗，在一夜中成功地消滅了敵軍的兩個小據點。越南人民軍就這樣打開了通往勝利但是並非平坦的道路。在日本法西斯投降後，這支年青的越南人民軍又面對着擁有優勢裝備的美國干涉者所支持的法國殖民軍了。停戰前，在印度支那，法國投入的侵略軍和傀儡軍總數超過五十五萬人。法國的軍費超過了三萬億法郎。在戰爭中美國干涉者給了法國二十九億美元以上的金錢和幾十萬噸的作戰物資的支持。然而，在具有爭取民族解放的堅強決心的越南人民面前，法國殖民者和美國干涉者遭到了無可挽救的失敗。法國殖民軍四十六萬六千一百七十二人在越南的稻田和叢林中被毀滅了，在老撾和柬埔寨，也有將近一萬人被消滅。法國每年在印度支那損失的軍官數目超過了法國最高軍事學院聖西爾軍校每年畢業的軍官的數目。法國被迫八次撤換印度支那法軍的統帥。相反的，越南人民軍經過游擊戰爭的年代，經過從一九五零年到一九五四年間的七次戰役的鍛鍊，一天天地壯大起來，發展到能進行大規模作戰的正規部隊。越南人民軍用從敵人手中繳獲的武器裝備了自己。當人們看見人民軍戰士手中的自動武器、山砲、榴彈砲的時候，人們熱情地歡呼。他們歡呼人民軍從敵人手中取得的勝利。他們歡呼越南人民爭取和平、統一、獨立和民主的這一支堅強支柱力量。

一月份，在河內大戲院接連舉行了兩個大會。這兩個大會有着不平常的意義，它所說明的是越南人民近十年來在政治鬥爭中所取得的偉大成就。

九年前就舉行普選

第一個大會是在一月六日舉行的紀念普選日九周年的大會。九年前，一九四六年一月六日，越南人民第一次能運用自己的神聖權利——通過普選來選擇自己的政府。幾乎在全國各省，都有百分之九十以上的選民參加選舉，在法軍佔領下的西貢—堤岸，也有百分之八十二的選民不顧危險進行了秘密投票。全國人民選出的國民大會中有各階層、各政黨、各民族的代表。國民大會通過了越南民主共和國憲法，並且選出了以胡志明爲主席的聯合政府。各省、各鄉村也選舉了地方人民代表會議，地方人民代表會議選出同級的人民行政委員會。這樣，一個人民所選擇的、爲人民服務的政府誕生了。這個政府從成立起，就保障了人民各項民主權利和民族平等權利的實現。這個政府曾經領導越南人民進行了英勇的抗戰，現在又正在領導人民從戰爭到和平的轉變。在這個政府的領導下，越南人民迅速、有效地完成了河內等大城市和新解放地區的接收工作，並且正在從事大規模的恢復建設工作。這個政府表現出來的能力和效率，就連敵人都無法否認。美國專欄作家約瑟夫·艾爾索普最近在訪問越南後無可奈何地說：越南人民政府九年來的成就「非常清楚地證實了我自己短時期內對（這個政權）的效率、力量和人民的支持的觀察」。

爲過去的成就所鼓舞，在一月六日紀念普選的大會上發言的許多代表都表示要進行積極的鬥爭，爭取成功地舉行日內瓦會議所規定的自由普選，粉碎美國和它的追隨者破壞普選、阻撓越南統一的陰謀。

堅強的統一戰線

在這次大會後的第二天，緊接着舉行了另一個大會，這就是越南國民聯合戰線全國代表大會。出席這個大會的代表們代表了廣泛的階層，這就象徵着越南廣大階層的人民在印度支那共產黨——現在的越南勞動黨的前身——的領導下結成了一條以工農聯盟爲基礎的堅強的統一戰線。在越南統一戰線組織——越南國民聯合戰線中，有各民主政黨、各人民團體和愛國民主人士參加，這個統一戰線組織在過去團結了越南人民，勝利地進行了抗戰。現在，面對着新的形勢，這個組織還要更加鞏固和擴大。在從一月七日到十一日之間舉行的越南國民聯合戰線全國代表大會，已經決定召開一次更廣泛的全國性大會，以通過適合於新形勢的新的政治綱領和新的組織法。

現在，作爲越南人民民主政權和統一戰線的基礎的工農聯盟，由於減租減息運動和土地改革運動的發展而更加鞏固了。從一九五三年初實行貫徹減租政策到一九五四年底，已經在十五個省一千零八個鄉中完成了減租。這一千多個鄉的人口在四百二十萬人以上。從一九五四年初實行土地改革以來，到一九五四年底，已經在四個省二百六十九個鄉完成土地改革。這二百六十九個鄉中共有居民六十八萬多人。經過土地改革後，農村生產力得到了解放，農民生產積極性大爲提高，政權機關、越南勞動黨支部、農會也得到整頓和鞏固。擺脫了多少世代的封建壓迫的農民們，歡慶着自己的翻身和解放。

經濟的恢復發展

在抗戰最艱苦的年代裏，胡志明主席曾經號召自力更生，進行抗戰。十年來，越南民主共和國在經濟工作中勝利地實現了這個號召。條件是困難的。在法國殖民軍的破壞燒殺下，多少農田荒蕪了，如僅在紅河三角洲新解放地區和以前游擊區中，就有近十二萬公頃的荒地，成萬頭耕畜、成萬噸稻穀損失了。城市被佔領了，撤退到山地農村的人們得在缺乏機器、原料、熟練工人和技術的條件下建設必需的工業。爲了阻撓敵軍的前進，還必須寸段寸段地破壞交通運輸線。然而正像胡志明主席所說的：「天下無難事，只怕心不堅；排山倒海，決心也能成。」堅強剛毅的越南人民排除萬難，創造了奇蹟。工人和民用工業者在山地和農村中建設起了軍事工業和民用工業，他們能夠製造步槍、手榴彈、迫擊砲和火箭筒這些武器，也生產了解放區所需的一大部分紙張、油墨、磷酸、人民的必需品。農民們戰勝了敵人的破壞和自然災害，進行了愛國增產競賽運動，保證了糧食的供應，對抗戰作出了重大的貢獻。而隨着抗戰的發展，越南人民從一九五零年到一九五四年間恢復和新開闢了三千多公里的公路。這些都保證了抗戰的勝利。停戰後，政府正以極大的力量來恢復農業生產，十二萬公頃的荒地中現在已有約五分之一恢復耕種，北部六個重要的水利灌溉系統先後恢復了。同時，聯接越中兩國的河內—睦南關鐵路正在迅速修復中，一千二百多公里的公路已經修復通車。各地的手工業在政府領導下已經更加發展起來，一些遭到破壞的煤礦恢復開採了。在越南人民的面前展開了繁榮幸福的前景。

做到收入超過支出

人們從財政預算表上也可以看出越南民主共和國在經濟工作中的成就了。在一九四五年越南八月革命成功的時候，中央國庫只有一百二十五萬皮阿斯特。政府依靠了人民的志願捐獻、人民踴躍繳納稅款，和發行公債等辦法來應付財政困難。從一九五一年七月開始，政府整頓了財政，逐漸由入不敷出達到收支平衡。一九四七年，收入相當於支出的百分之三十四，到一九五三年，收入已經超過支出，爲支出的百分之一百一十六了。

中小學生超過一百萬

在文化戰線上，過去，越南人民中有百分之九十是文盲。現在已經有一千三百萬以上過去的文盲識了字。越南民主共和國中小學生的數目已經超過了一百萬。越南民主共和國在抗戰期間就已經建立起醫科大學、師範大學等高等學校，現在這些學校都已經進一步發展，爲國家培養建設所需要的幹部。

越南民主共和國的國際地位正一天比一天提高。今天，已經有蘇聯、中國等十一個國家承認了越南民主共和國。印度和緬甸總理相繼訪問河內，爲進一步發展越南民主共和國和這些東南亞國家的關係鋪平了道路。最近，南亞五國總理會議又決定邀請越南民主共和國參加亞非會議。越南民主共和國和法國也正在爭取建立正常的關係。

回顧將近十年來走過的道路，越南人民有理由感到自豪。他們正在信心百倍地爲擊敗美帝國主義者及其追隨者的一切陰謀，爲實現自己的崇高任務而奮鬥。這些任務就是：鞏固和平、完成統一、實現全國的獨立和民主。【新華社河內二十日電】

海防準備移交工作 國際委會發出指示

國家財產市政設施均必須移交 由印加波組委會監察遷運工作

【新華社北京二十日電】據越南通訊社河內十八日訊：越南國際監督和監察委員會最近向報界發表了一個關於海防地區移交問題的公報。

公報說：「過去兩個月以來，國際監督和監察委員會一直在考慮如何在日內瓦協定規定的三百天期限結束時順利地和有秩序地進行移交海防的工作的問題」。公報提到：在這個期間，委員會收到了海防一些人交來的關於遷運設備以及因爲有人阻止遷運而引起事件的一些請願書。

國際監督和監察委員會接着在公報中說明：「關於國家或公共機構的財產，包括市政設施和公用事業在內，應該被看作是必須移交的公共財產」。公報說：「移交工作的安排必須符合於日內瓦協定第十五條已款二項所規定的期限，在責任的移交過程中不應該有任何中斷，在集結的時期內不應該破壞或遷運公共財產」。

公報最後指出：「根據日內瓦協定第三十六條規定的監督責任，國際監督和監察委員會將對海防一切遷運工作進行監察。已經委託一個由印度、加拿大和波蘭三國的代表組成的特別委員會擔負和有關移交海防的事情保持經常接觸的任務」。

在戰爭期間遭嚴重破壞 越南城鎮迅速恢復

九成人口重返原籍

越小型工業也迅速發展

【新華社河內二十日電】越南北部地區在戰爭期間遭受嚴重破壞的城鎮，正在迅速恢復和發展中。百分之九十的人口已經重返舊日居住的城鎮，市場日漸活躍。

在中越北部，老解放區的宜安市剛一恢復了三個月，各條街道上已經出現了一千多幢新的房屋。市內商店已經增加到九百多家，街道集期總有上萬人來趕集，等於戰爭期間的十倍。義安省的第二個商業中心——孝集也已經恢復。清化省現在有二百九十四個市鎮，比戰前增加了一百個，省會清化的居民已經有一萬五千人，比戰前多了一、兩千人。

在北越，北江省新市、銀山等市鎮在戰爭期間疏散到深山中去的居民，現在都已經遷到山下公路邊上來了。這些市鎮正在欣欣向榮地發展着，即使不逢集，也經常擁擠着很多顧客。和平省方林鎮的人民在戰爭剛一停止的時候，就回到鎮裏填彈坑和修街道。他們挖出上萬。河內東南新解放的太平市，人民已經在廢墟上建起了很多房屋，往日滿目廢墟的荒地，今天已經是綠色的花園。從各地載運着貨物到太平市的木船和竹筏，絡繹不絕。新解放區的府諒商、北寧、先安、山西、永安、福安等城市的市場也都趨向繁榮。一度荒涼的山羅市，也已經改變了面貌，廣闊的馬路和整齊的茸房代替了一年前的鐵絲網和野草。市民幾乎都回來了，市區內不時有汽車和馬車來往。由於國營商店的及時供應，食品、日用品的價格已在降低。

【新華社河內二十日電】越南北部地區各城鎮的手工業、小型工業在越南民主共和國政府的扶助下，得到迅速的恢復和發展。據不完全統計，北半部各地目前已有九萬台手工織布機開工，其中不少是在停戰後恢復的。過去受到法國貨和美國貨排擠的河內、河東的一百零二個織造背心、襪子和毛巾的小型廠坊，在國家銀行貸款和國營貿易機關收購、加工訂貨的扶助下已經恢復和擴大生產。平省內擁有五百台織布機的手工業戶，在得到政府的貸款後也全部復甦。隨着廣大農村需要的增加，農具生產得到了很大的發展。停戰前，分界線以北地區生產各種農具等物資的鐵匠舖有一千八百八十戶，到去年年底就增加到近二千一百戶。去年下半年供應恢復建設需要的磚瓦窰、瓷陶窰以及銅鋁器作坊的數目在停戰後都增加了近一倍。南定、發艷等地的七萬戶手工編織業已經全部恢復，以大量的草席、草帽、簑衣和各種竹器供應鄉村和城市。香煙製造業，肥皂、牙膏等日用品製造業，小型化學工業，造紙業，養蠶業等，也得到了恢復和發展。目前，河內、南定等地已有四十五家捲煙織坊，出產的捲煙已在逐步代替往日控制北越市場的法國香煙。各地肥皂的產量估計每年可達兩千噸，可以滿足目前越南北部市場的需要。

越南通訊社揭露 美圖拉老撾柬埔寨進馬尼拉條約集團

兩國應遵守保證不參加軍事同盟

【新華社北京二十日電】越南通訊社揭露了美國在馬尼拉條約組織曼谷會議前夕企圖把老撾和柬埔寨拉入馬尼拉條約集團的陰謀活動。

越南通訊社十八日從河內發出的電訊說：據宣佈，美國國務卿杜勒斯預定在二月二十三日曼谷會議之後，前往柬埔寨、老撾和南越進行「訪問」。同時，泰國政府不僅在二月上旬分別派遣了代表團到老撾和柬埔寨。以泰國內政部副部長戴膂拉第尤斯將軍爲首的「親善代表團」，在訪問老撾的期間曾視察了查爾平原——一個戰略軍事地區——並且拍攝了這個地區的照片。

萬象電台在二月十六日的廣播中曾說，老撾王國國民議會二月十四日決定，克特首相在最近將來將訪問泰國。又據萬象二月九日消息說，除了一月一日已經給了老撾王國政府的一百萬美元的「美援」以外，美國駐老撾大使和美國經濟援助使團團長又給了克特首相二百萬美元。

越南通訊社指出：老撾和柬埔寨政界人士從這些活動中看出了美國帝國主義者的陰謀，美帝國主義者在尋求一切辦法以便更進一步地干涉老撾和柬埔寨的內政，企圖把這兩個國家變成美國的軍事基地，把它們拖入它們侵略性的東南亞集團，並且推進新戰爭的準備。這些政界人士以及柬埔寨、老撾、越南和東南亞其他國家的人民，感到憂慮，不是沒有理由的，因爲美國的上述活動以及即將舉行的曼谷會議直接威脅着剛剛恢復的印度支那的和平，並且危害着東南亞和世界其他地區的和平。越南通訊社最後說：柬埔寨和老撾政府應當遵守它們所作的保證，和它們自己的代表在日內瓦會議上所簽訂的條款，即不同其他國家締結任何協定，如果此項協定包括有使它參加軍事同盟的義務的話。

錫蘭總理發表聲明 否認錫將參加東南亞集團

錫反對黨要求廢除英錫軍事協定

【新華社北京二十日電】孟買消息：錫蘭總理科特拉瓦拉在參加英聯邦總理會議後回國途中，十八日在孟買發表談話，否認錫蘭將參加東南亞條約組織。科特拉瓦拉說，「我們是在東南亞條約組織外面的。」

【新華社北京二十日電】科倫坡消息：錫蘭國會反對黨的代表十七日曾經提出一項動議，要求立即廢除錫蘭同英國簽訂的軍事協定，並且立即撤除外國在錫蘭的一切基地和軍事設施。動議還要求拒絕允許外國戰艦的船隻、戰鬥飛機和軍隊進入或通過錫蘭的領土和領海。

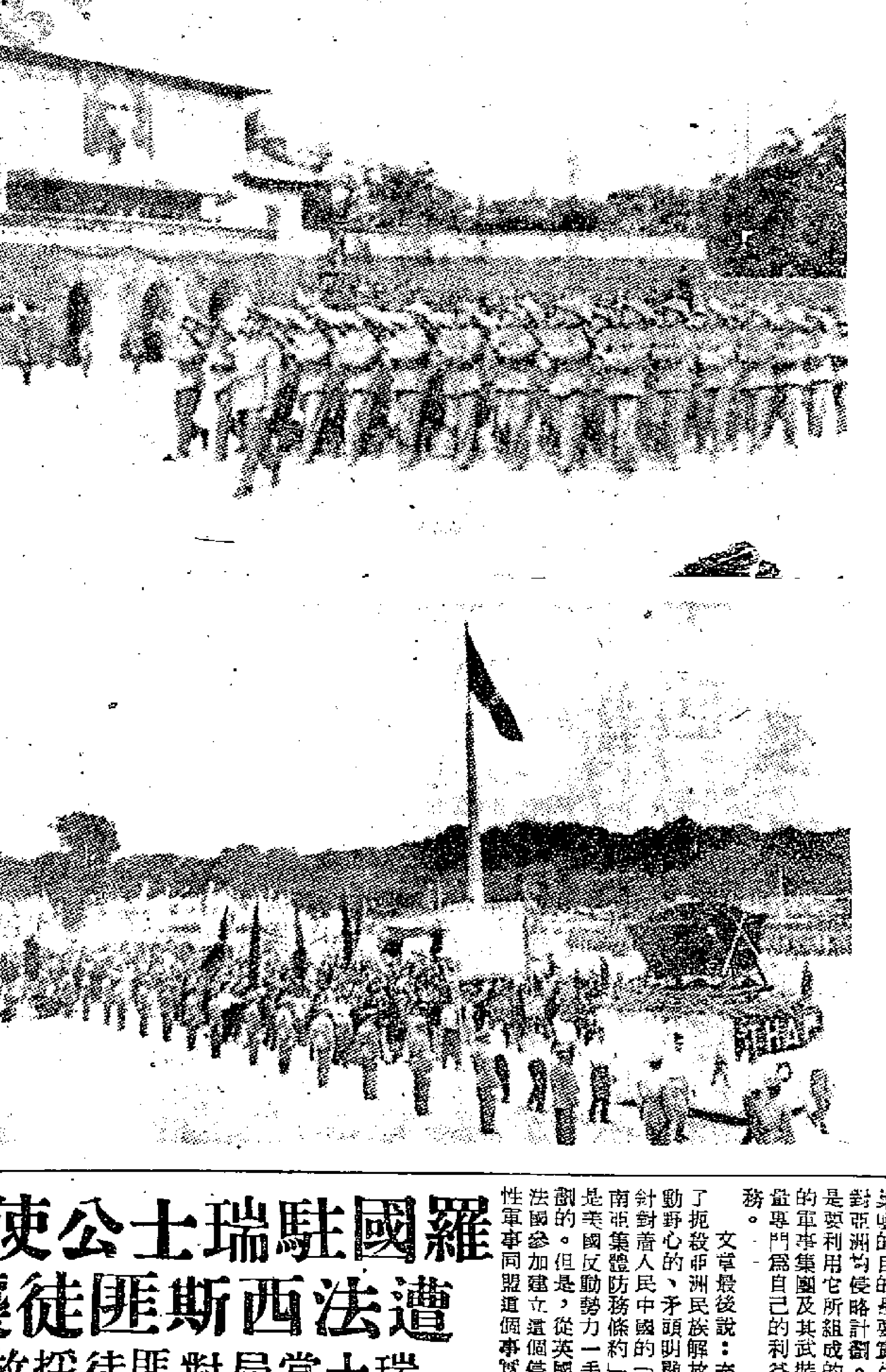

今年一月一日，河內巴亭公園舉行歡迎胡志明主席和越南民主共和國政府還都的盛大典禮。上圖爲越南人民軍陸軍部隊通過檢閱台情形。下圖爲工人隊伍受檢閱情形。

利用曼谷會議 美圖組織「機動部隊」

以加強緊張局勢進行軍事冒險 並以反對「顛覆活動」爲名威脅亞洲人民

【新華社北京二十日電】塔斯社莫斯科十八日訊：最近一期的「新時代」雜誌刊載了蘇聯科學院通訊院士薩朱可夫的一篇文章，評論即將在曼谷召開的會議。

文章說：二月二十三日，將在泰國的首都曼谷開始舉行所謂「東南亞集體防務條約」參加國的會議。大家知道，在一九五四年九月在馬尼拉參加締結這個侵略性條約的國家有美國、英國、法國、澳大利亞、新西蘭、巴基斯坦、泰國和菲律賓。「東南亞集體防務條約」是根據美國外交家的倡議並且在他們的壓力下拼湊成功的。作者寫道：「東南亞集體防務條約」的策劃者十分重視曼谷的會議。即使從下面這個事實就足以證實這一點：參加會議的是上述八個國家的外交部長，以及它們的高級軍事人員。從美國報紙的報道中就可以明顯地看出，華盛頓打算利用即將召開的曼谷會議來加劇國際緊張局勢和策劃反對亞洲人民的軍事冒險。在曼谷會議上，最重要的是擬定一些按照美國報紙的說法是能藉以使「東南亞集體防務條約」成爲「裝上牙齒」的條約的措施。據「紐約時報」說，這項工作將從成立外長理事會常設秘書處開始，然後再逐漸形成「東南亞集體防務條約」聯合司令部的一套機構。預料將把杜勒斯堅持主張建立的「機動部隊」交給聯合司令部指揮。

作者問道：「東南亞集體防務條約」的「機動部隊」將會威脅誰呢？在去年十一月公佈的杜勒斯致艾森豪威爾的報告中對於「東南亞集體防務條約」的條款所作的解釋就回答了這一個問題。報告着重說，條約的目的是反對所謂「內部顛覆活動」。這個報告還說：「條約認識到顛覆活動和間接侵略的威脅。」在「條約所包括的地區」內發生的，只要是杜勒斯認爲足以對那些地區的現有政權造成威脅的任何情況都可以被稱爲「間接侵略」。不難看出，這種論斷的目的，是要使美國在採取措施反對「間接侵略」的藉口下對亞洲國家內政所進行的任何干涉合法化。華盛頓外交當局的實際行動證明：它準備把人民羣衆保護自己民族權利和社會權利的任何行動，都安上「間接侵略」的罪名。只要某一個國家進行的選舉的結果不合美國統治集團的心願，也能加上「間接侵略」的罪名。

作者繼續說，英國統治集團對於美國建立「東南亞集體防務條約」軍事機構的計劃並不感到歡喜。倫敦十分明白：「東南亞集體防務條約」的倡議者和領導力量——美國絕不會對於維護英殖民帝國的主張表示熱心。美帝國主義正在竭力建立它自己的世界殖民帝國，它認爲英國、法國和其他西歐國家這些殖民帝國的斷垣殘燼是它進行這種打算的最適合的材料。華盛頓拼湊東南亞集團的目的是要實行它對亞洲的侵略計劃。它是要利用它所組成的新的軍事集團及其武裝力量專門爲自己的利益服務。

文章最後說：充滿了撲滅亞洲民族解放運動的野心的、矛頭明顯地針對着人民中國的「東南亞集體防務條約」，是美國反動勢力一手策劃的。但是，從英國和法國參加建立這個侵略性軍事同盟這個事實中，也可以看出其他帝國主義國家的壟斷資本集團也懷抱着同樣的目的。這些帝國主義國家在亞洲互相勾結一起的目標，就是恢復殖民制度。但是，這是一個不可能實現的目的。現在再也沒有任何辦法能恢復帝國主義者們在亞洲所喪失的地位。一文不值的威脅一點也不能幫助他們給「東南亞集體防務條約」「裝上牙齒」。

亞非會議30國列誌

也門王國

也門是一個小王國，有「阿拉伯樂園」之稱，位在阿拉伯半島的西南端，靠近酷熱的紅海邊緣，面積十九萬四千多平方公里，人口三百五十萬。絕大部份爲阿拉伯族，信仰回教，還分十葉派和遜尼派。首都薩那，在國境中央高原上。荷台達是主要港口，在紅海海岸。

第一次世界大戰前，也門是土耳其帝國的屬地。大戰爆發時，土耳其人被逐，由亞哈雅統治。他在兩次大戰期間都和英國發生過爭奪亞丁的戰爭。亞丁原屬也門領土，現在爲英國殖民地。

由於垂涎也門的石油礦藏和戰略地位，英美勢力早就侵入也門。第二次世界大戰後，美國也迅速擴張它的勢力。一九四六年，反英的也門國王與美國簽訂條約，將石油的開採權讓與美國，以換取美國一百萬美元的貸款。英國的勢力因此遭到了打擊。一九四八年一月間也門歷史上有名的內戰，就是英美在也門爭奪石油和市場所引起的。

在這塊面積不到二十萬平方公里的土地上，綿亘着一片均高出海面二千公尺的高山，就是紅海邊那狹平鋪砂石地區，只有南部和中部是比較肥沃的土地。但是，在阿拉伯各國中，也門的氣候是最好的，雨量也比較多。因此農產富，工商業相當發達。重要的出產品有麥類，馳名世界的咖啡和葡萄等。副產品爲皮革。礦產除石油外，還有金、煤、硫磺、鐵等礦；瑪瑙亦有出產。主要出品有咖啡、皮革和葡萄乾等。

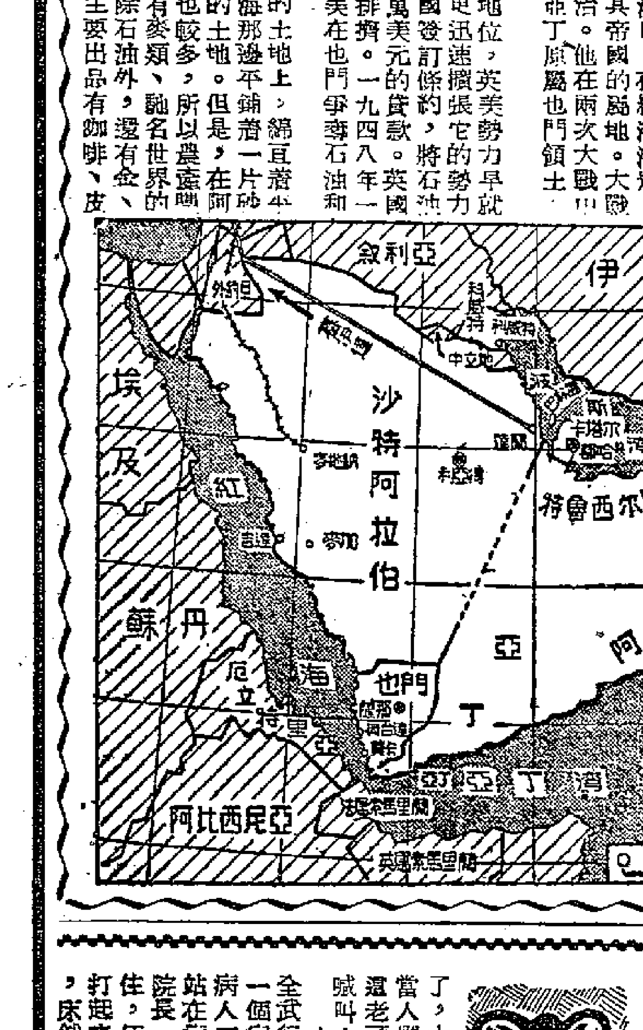

也門於一九四五年加入阿拉伯聯盟、一九四七年加入聯合國。一九五二年五月，在美國指使下，又與西班牙簽訂友好條約，條約除肯定兩國友誼外，又規定了加強兩國貿易。（明）

敘利亞新政府聲明 拒絕接受軍事援助

美英想拉敘進軍事集團遭挫折

【新華社北京二十日電】塔斯社莫斯科十八日訊：據「消息報」上發表文章，分析敘利亞內閣改組的原因。文章說，最近，美國、英國和它們的代理人——土耳其統治集團分子正在對阿拉伯國家，包括敘利亞在內，施加強大的壓力，企圖迫使它們贊成伊拉克——土耳其軍事條約，並且最後加入這項軍事條約。

文章指出，敘利亞前任政府的一些人員在最近曾有採取贊成阿拉伯國家參加帝國主義侵略集團的態度的傾向。他們曾竭力設法使敘利亞贊成伊拉克使阿拉伯國家分裂的政策。

文章說：敘利亞前任政府的這種態度，激起了敘利亞各階層公衆的不滿，因爲他們清楚地認識到美國和英國在阿拉伯東方所執行的政策的侵略性質。由於這種猶豫不決和動搖的態度，法雷斯·庫利政府失去了議會的支持而只得辭職了。

文章說，在內閣危機期間，那些想要把敘利亞拖進帝國主義國家的軍事集團的人們，在美國和英國外交代表們的幫助下，曾經企圖以一個將會支持伊拉克——土耳其條約的政府強加在敘利亞人民的頭上。但是，他們的努力沒有得到效果。據報紙報道，以薩布里·阿薩利爲首的包括反對所謂伊拉克——土耳其計劃的人士的新的敘利亞聯邦政府已經宣佈，它的計劃的第一點是「拒絕軍事條約和軍事援助」。

文章最後說，敘利亞的內閣危機以及和它有聯繫的事件表明，敘利亞和其他阿拉伯國家的人民正在對美國和英國帝國主義者在中近東的侵略陰謀表示日益有力的抵抗。

羅國駐瑞士公使館遭法西斯匪徒襲擊

瑞士當局對匪徒採放任態度 羅駐瑞代辦指責瑞當局

【新華社北京二十日電】塔斯社巴黎十八日訊：這裏接到的消息說，羅馬尼亞人民共和國駐伯爾尼代辦斯托非爾向新聞界發表了一個聲明，十分清楚地說明，瑞士當局，特別是警察當局，完全不管不問，頑固地避免對二月十四日晚間襲擊伯爾尼羅馬尼亞公使館館址的法西斯匪徒採取任何認真的措施。

斯托非爾指出，在清晨二時匪徒侵入後十分鐘，他就允許派一隊警察進入使館領土，甚至在那個時候，也不是去逮捕罪犯。後來斯托非爾一再要求警局和政治部官員立即過問，但是儘管他一再要求，警局還是不採取任何步驟。直到幾小時以後的那天上午，警察才進入使館領土，因此匪徒在使館館址停留了三十八小時之久。斯托非爾說，這批匪徒帶着手榴彈、自動武器和防毒面具等裝備。

國際鱗爪

青絲夾着煙絲 丈夫要鬧離婚

窮酸大學生 餐室不歡迎

▲羅馬訊：意大利磨里斯地方的一個老頭子，因舊疾復發昏倒地下。他的親屬們都以爲他死了，大家都在悲悼他。可是，正當人們在房間裏哭哭啼啼之際，這老頭兒忽然醒過來，而且大聲喊叫：「給我點酒吧。」

▲羅馬訊：病人和警察大演全武行。意大利南部有個醫院要把一個病人搬在另一個房間開刀，病人不肯搬，而且其他的病人也站在病人一邊，反對搬遷。醫院院長一看病人來勢兇猛，招架不住，便向警察求救。病人和警察打起來。一時玻璃杯和瓶子齊飛，床舖和凳子共舞。一場大打之後，有幾個人受了傷。

▲英國布里斯托港訊：有位餐室的馬經理致函布里斯托大學校刊，對大學生顧客不表歡迎。理由如下：大學生一坐就是一個半鐘頭，而叫的只是一杯咖啡。有三個大學生共叫一碗湯，把它分成三份。有一個大學生自帶餐來吃。有的大學生在他的店裏生意最好的時候，坐着不走，而且在補襪子。

▲美國落杉磯訊：有個名叫卡列特的具狀法院，要求和他的太太瑪蘊亞離婚。理由是瑪蘊亞不應該把她的一綹頭髮剪下，混到他吸的煙絲裏面，結果使他害了一場大病。

台灣紗布狂漲

新春過後，台灣棉紗發狂上漲，最高價幾乎漲破九千元大關。一說有上百家工廠因買不到棉紗而停工。

•黃山•

春節過後，台灣市場又掀起物價漲風。在過去的漲風中，漲得最猛烈的，不是白米，便是麵粉；不是西藥，就是五金等進口貨。而這一次，則是與民用關係廣泛的紗布。

這次台灣紗布的漲風是狂烈的。春節前，台灣出產的廿支紗，每件約爲四千九百元（僞新台幣，下同）。春節後漲風開始激烈，每件漲至五千八百元左右，至本月十四日，竟漲至八千八百元，漲幅鉅達百分之八十，紗廠仍然不願賣出。

與棉紗狂漲的同時，棉布亦大漲。半月內，九磅細布每疋由一百四十元漲至二百元，十一磅中紡細布每疋由一百七十元漲至二百二十元。

蔣幫也承認：紗布漲風之狂，爲台灣「幣改」以後未曾有過的。據說即使是在一九五二年間，因爲停止外紗進口而引起的紗布漲風，漲勢亦無此次之兇猛。

影響所及，據法新社報道：約有一百家紗布廠因此停工。另據我們獲得來自台灣的消息：光是台南和彰化一帶，已有五、六十家布廠因購不到棉紗而停工。中、南部以同一原因所停工或快要停工之布廠，據說不下一百五十家。僅此一點，就足見影響之嚴重矣。

台灣紗布狂漲的原因是什麼？據台灣各紗廠的代表在二月三日出席所謂「四用紗公會」會議時，所透露的棉紗漲風的原因，與下述兩點有關：（一）外匯枯渴，原棉進口減少，原料供應缺乏，而同時卻要大量供應所謂軍用特需；（二）生產不足，對布廠之需要，應付亦有困難。

還有，據台灣蔣幫承認的，新台幣正在大膨脹中。據說到去年十二月，新鈔大量出籠，新台幣發行額已達一億四千餘萬元，到今年二月上旬，再增至二億元以上。實數當不止此。再加上進口稅的增加和外匯黑市價的飛漲（進口外匯「權利金」高達百分之一百二十），等等，成爲一般物價上漲的重要因素。而棉紗的上漲，與此亦有很大的關係。

據台灣紗廠商人說：台灣棉紗的成本，因上述原因上漲很多（單位：廿支紗，僞新台幣元）：

項目	去年成本	現在成本	成本增加率
原棉	二、四三〇	二、五七一	一四一
關稅	一八七	三六一	一七四
電力	—	—	六六
貨物稅	二〇〇	六〇六	四〇六
其他	—	—	
合計	四、六四九	五、三九四	七四五

這是說，當棉紗成本爲每件四千六百餘元時，蔣幫規定棉紗售價爲五千一百五十元。現成本漲至五千三百九十餘元，仍要照五千一百五十元賣出，此不僅虧落於成本之下，而且與黑市比較，更相距三千餘元之多。這樣，即使還有一些棉紗在手的，也不願賣出。

針對這種情形，蔣幫的處理是慌亂的。在沒有辦法之餘，蔣幫殺出了「高壓」的「看家本領」：強令紗廠、布廠、商人每件以五千一百五十元出售棉紗。可是，誰也看得出：棉紗、布疋的漲勢，即使會一時被壓抑，但又怎會就此被壓抑下去的呢？

台灣黑市外匯價

漲至四十餘換一美元

台灣正當棉紗漲風狂吹，一般物價漲勢亦勁之際，改變外匯管理辦法的謠傳，人心浮蕩不定。

在台北，有人傳說，「進口實績制取消」，又有人傳說「結匯證准許自由買賣」。黑市結匯證的期貨價，已抬至一美金合僞新台幣四十餘元；大大超過了所謂官訂的美金對台幣的外匯比率。進口外匯的「權利金」，竟有高達百分之一百二十者。進口貨價猛漲。許多報紙，也因此顯得很焦急，擔心今後物價漲勢更加猛烈。

在這種情形下，蔣僞財政部向各報發出通函說：「頃閱各報刊載新外匯貿易方案要點及結匯證使用辦法等等，經遍向有關機關查詢，均未有此項消息，……且與正在議擬之辦法，亦多出入。臆測之辭，殊足影響金融之安定，」用特函達，即希以顯著地位予以刊布。」

通告即管通告，市場傳說未已，黑市匯價繼續上漲。進出口商均注意即將改變的外匯辦法，對市場可能引起的變化。（斯）

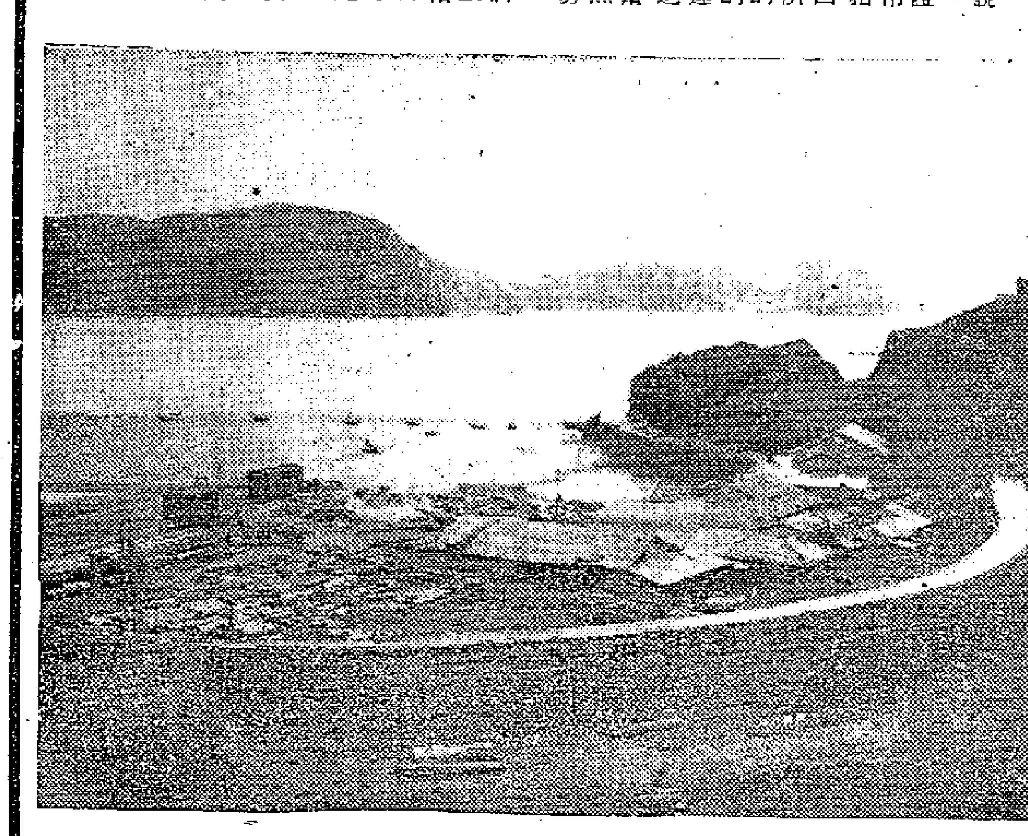

靜靜的東台灣蘇澳漁港一角

曼谷通訊

曼谷貨價多浮昇

陳逵行

布商捧高盤口，買家搶先吸進，布疋現貨吃香。香港搪瓷製品，存貨逐漸銷疏，旺月正臨，市價節節上漲。洋雜貨品，市道走紅。對今後市勢，當地商人有兩種看法……。

曼谷貨價近日多數續告浮昇，這不是因爲生意好了，而係因爲貨源缺乏，存貨日少，手上握有現貨的商人不願平賣。

從三個月前迄上月中旬，泰國經濟部除了特殊的個別情況外，停止了發出外貨入口證。上月下旬起雖已恢復批出外貨進口申請書，可是直到目前爲止，實際批准數額是很少的：每天少則十餘、二十宗，多則兩、三十宗而已。所以，今年以來，外貨進口數量無多，有很多種進口貨來途不繼，今年曼谷商場生意雖如舊不佳，但各貨經常還有一些銷路，存貨越賣越少。過去要蝕本賣貨的商人，再不願蝕本賣貨了，過去沒有錢賺的，也要賺點利錢。所以各種進口貨價便紛紛告漲。

因爲經濟部迄今還沒有布疋入口證發出，新貨沖場遙遙無期，布商盤口捧硬，買家亦有搶先扒進，故布疋現貨頗爲吃香。昨（十一）日，日本三桃白素紡每疋漲至二百零二銖，路乾白紡亦漲至一百九十八銖，日本二〇〇三扣布每疋漲至一百五十五銖，日本三桃白布每疋二百一十三銖。由於今年來布疋市價不斷上漲的影響，泰商會「中泰紗布組」亦於本月一日起將布疋售價加以調整。調整後的香港斜紋布售價爲六百號貨每公尺六銖四五，五百號每公尺五銖七五。

香港製搪瓷貨品，今年來亦沒有過新的入口證發出，舊貨逐漸銷疏，而現在又正踏入旺銷季節，故日來市價節節上昇：十公分彩色盆每打漲至九銖，十四公分彩色盆每打售十一銖，二十公分彩色盆每打售十五銖七五，二十八至三十二公分彩色盆每打售四十銖，四十公分彩花盆每打售至一百一十銖。

洋雜貨品，現在雖已部份有新入口證發出，但供應上仍在於青黃不接時期，而且近日外圍小鄉鎮客幫來曼谷採辦洋雜比較一個月前爲多，故市道仍繼續走紅。雙獅牌細邊帽每打售至三百元，單膠紡雨舌帽每打售六十三銖，十六安士雙手牌白面巾每打售二十二銖，十二吋麻雀牌白面巾每打售十九銖，紅箭牌大赤長襪每打售六十銖，鑽石牌花點襪每打亦售六十六銖，鑽石牌色襪每打售十六銖。

以上各貨價俱比本月初時上漲百分之五至百分之十不等。今後市勢趨向如何，此間有地位的商界人士有兩種看法：第一，有人認爲泰國在外匯收入銳減的情況下，減削外貨入口的政策不會有何改變，以現在的措施來看，不特貨物入口沒有多發，而且傳說外貨入口新辦法爲入口商概須先向泰國家銀行申請外匯，這無異是採進一步限制外貨入口措施，今後貨源難望寬裕，貨價易起難跌。第二，亦有人認爲今年泰米受水災影響，收成不佳，而且存穀賣不出，農村購買力將更衰弱，貨物有價無市，不容樂觀。（十二日寄）

萬頃沙華僑農場

廣東東莞縣萬頃沙華僑集體農場，水稻生長良好。圖爲收割後場員們在翻晒穀粒。

華僑投資的新企業

——介紹新近在廣州成立的華僑投資股份有限公司

•文玉•

祖國建設五年多來，各方面的生產建設都有了突飛猛進的成就。如旭日東昇，光芒萬丈。華僑投資祖國是最穩當、最可靠的。

一個新的華僑投資公司，叫「公私合營華僑投資股份有限公司」，本月十日在廣州正式成立。這是引導華僑和港澳同胞向祖國投資的新去處。

這個新企業成立後，將集中引導華僑和港澳同胞的資金，根據國家建設的需要，投向以下幾個主要的經濟事業：（一）工業生產；（二）對外貿易；（三）爲華僑和港澳同胞服務的事業；（四）其他有利於國計民生的事業。

這個新企業的資本總額，暫定爲人民幣一萬億元（約合港幣兩億三千餘萬元），分爲一百萬股，每股一百萬元（合港幣二百三十四元多）。由政府投資及向華僑和港澳同胞募集。

根據廣東省人民政府優待華僑投資的政策，投資華僑投資公司的，也可以得到以下幾方面的優待：

（一）華僑和港澳同胞所投資的資本，將來可當生活資料看待。（二）不論營業盈虧，一律保證可獲年利八厘的股息，公司盈利除股息、稅收、公積金和福利金外，可再酌情分紅。這即是說，如投資一萬元港幣，每年獲得的股息，最少有八百港元。如果加上分紅，華僑所得的利息還要多一些。（三）投資華僑的成份，按原在海外的成份待遇。（四）對其中有貢獻、有技術或職業有困難的，可個別考慮安置工作。

華僑投資公司的成立，以及這種優待華僑的投資辦法，不僅在華僑在處境日益困難的今天，解決了資金的出路問題，並使華僑投資獲得優厚的利益，而且爲華僑的未來生活問題，予以保障；不僅使華僑和港澳同胞均能享受此一優待辦法，而且使投資者可個別得到工作安置的機會。

這些，都是政府一貫愛護僑胞、服務僑胞的表現，也是祖國建設飛躍進步的結果。誠如我國華僑事務委員會主任何香凝所說的：「今天祖國正是以獨立、民主、富強的姿態出現在國際舞台；祖國建國五年多來，各方面的生產建設都有了突飛猛進的成就。如旭日初升，光芒萬丈」。這是說明：華僑投資祖國是最穩當的、最可靠的，祖國的前途是光明的。

幾年來，華僑投資廣州的華僑工業建設公司、華南企業公司、廣州投資公司是熱烈的。這是華僑對祖國建設信心日益加強，熱愛祖國，支援建設的表現。目前華僑投資公司的成立，當能引導更多華僑的投資；優待華僑投資的辦法，當得到華僑更廣泛的更熱烈的擁護。

看地產物業市勢

•光融•

近年來因爲沒有適當出路的資金洶湧流入地產物業市場，造成地產物業市場熱鬧得很，但是投入地產物業的資金所獲得利潤却與資金的流入量成了反比例，資金流入越多，利潤率越爲降低。

在去年初投入地產物業資金所獲得利潤與在近數月投入地產物業資金所獲得利潤，比較之下相差已很大，以買地建樓來說，比方去年初以每方呎五十元的價買入一千方呎地皮，建成五層的洋樓，地皮成本五萬元，加上上蓋建築費四萬元，經過四個月的時間建成，這個時候當地地價已經漲至六十餘至七十元一方呎，依時價計值這幢新樓可以賣上十二、三萬元，投資的利潤率在三分以上。去年尾，同樣買一千方呎地皮，但成本已達八萬元左右，建成五層洋樓，再加建築費約四萬元，合共成本已達十二萬元，賣得十四萬左右，也不過只獲利一分多而已。買樓收租，投資利息亦是同樣降低，比方去年初時價值十二、三萬一幢的新樓，每月可收三千五百元租金，可以賺到二分多三分利息，到年尾十四、五萬元買一幢新樓，每月租金收入亦比三千五百元多不了許多，但投資的利息已減了一分。

這還是假設這些物業以一樣容易賣出租出的來作比較而已：事實上，因爲去年建成的新樓已增加了許多，現在一般新樓的賣出租出比去年初難得多了，慢得多。越是遲賣出租出，投資利息越要多打一個折扣。

近日新樓的出售，大部分都是分層出售所發展到供不應求的辦法。一筆本錢可以分二十次收回的生意，也得要做，可見新樓出售困難的一斑。在商場蕭條的現狀下，香港居民生活水準已趨下降，經濟能力住得起買得起新樓的人越來越少，近年來香港建築新樓在游資不斷流入下大增，這是不合理的。這種不合理的發展，目前爲止，已經看到是投資利潤越來越降，這已經表示地產物業市勢已不是穩定的了。

廣東計劃今年再增產

•杜敏•

和全國各省一樣，廣東的經濟建設去年又有了長足的進展，就在這樣一個基礎上，今年再要計劃提高一步。

發展農業生產，仍然是今年的重要任務。在發展農業互助合作的基礎上，充分發揮潛力，提高單位面積產量，爭取全省糧食產量比去年增加百分之十，達到二百四十四億斤，其中稻穀要求比去年增產百分之八，達到一百九十六億斤。

幾點主要經濟作物增產計劃是：甘蔗增產百分之十五點一八，達到四百一十一萬一千六百四十一點八噸；花生增產百分之二十二點六，達到三十二萬二千四百噸；黃麻增產百分之八十七點六二，達到三萬五千四百六十噸。

同時全省今年造林十六萬零四百公頃。水產也要增產百分之十五點八六，達到四十七萬六千五百二十七噸。

廣東的生產潛力大，廣東的自然條件對發展農業生產極有利，而且今年廣東的農業生產互助合作運動比去年有了進一步發展。這些都是完成計劃的有利條件。

在工業方面，今年廣東基本建設的投資總額比去年又增加八成七。今年工業總產值計劃比去年增長百分之十六點六八。

廣東省人民政府工業廳所屬地方工業今年的基本建設投資，是解放以來最多的一年。投資對象包括製糖、礦山開採、金屬加工、電力、紡織等十四個行業。全省在今年計劃新建和擴建的省級、市級地方國營、公私合營廠礦三十八個，其中新建的有十二個，擴建的有二十六個。

在海南、粵北、粵西三區，將新建現代化糖廠各一家，改建粵中、粵西區糖廠各一家，恢復海南島一家糖廠。這些糖廠以每年開榨一百天計，大概可以生產砂糖一萬五千八百噸。在海南島和湛江市，將新建兩間機器榨油廠。在粵北的富國煤礦，將新建現代化礦井一對，同時梅縣內村煤礦也繼續進行擴建。海南、湛江、江門機械廠、農具廠，和一些造船廠、電力廠、絲織廠，也要進行擴建。

計劃今年廣東地方工業主要產品比去年增加的是：電力增百分之二十八；原煤增百分之六十一；生鐵增百分之二百；農具及農業機械增百分之一百三十三；食糖增百分之一百四十六；食用植物油增百分之二百四十九；松香增百分之七十九；感光紙增百分之一百七十七。此外還增加一些新產品，如銀珠丹粉、硫酸鋁和一些新農具。

今年廣東省地方工業新建、擴建的廠礦，計劃增加的主要工業產品，都是配合國家工業建設，發揮地方工業的潛在力量，滿足人民生產和生活需要的目的的。

股票已經「漲過龍」

平均利潤在下降

•趙卓•

在過去一年多來，香港的熱門股票價格，都是急速上昇的。因爲有些股價已遠遠超過它的原來面值，所以有人認爲：這些股票已經「漲過龍」。

這種說法是有根據的。例如每份原值七元半的大酒店股票，現已漲至十六元；置地公司股每份原值二十五元，現在漲至六十七元；電車股原值五元，現要二十一元六毫才可買得；再如原值十元的香港電燈股，現時也漲至三十七元半。這些漲幅都是從一倍多起到兩倍半以上止的。匯豐銀行股漲得更厲害，計漲逾十七倍，即由原值每份一百二十五元漲至現在的二千一百四十元。

與股價急速上昇的同時，客戶所得的相對利息，也就跟着減少了。例如電話公司去年所派的股息是一元七毫，現在照市價三十二元半買入該種股票，只得五厘二息；再如電車公司最近宣佈去年的股息是一元七毫（除稅），而現在該股的市值則爲二十一元六毫，比對之下，利息爲七厘多。現時買入香港電燈股所得的相對利息，則爲六厘二多一點。

一般股價在人爲因素下脫幅狂昇，而各家公司的盈利則並未普遍增加，有些公司的盈利且是減降了，這是人們認爲現時股市欠缺安穩的基本原因。現時香港共有七十餘種股票掛牌買賣，但常有成交的就只得八種至十種。由此亦可見股市的活動範圍已是日趨狹窄了。

小報特寫

吃平米之道

•鄒樺•

香港米業商會，穀米零售商商會和九龍米業商會，力陳白米自由進口是居民吃平米之道。

不少人整天奔跑、勞動，爲的就是要找幾把米來填飽空肚子。所以俗語有說：最怕是「米貴乘潤月」，這也表示，大家都是希望能吃到平米的。

我們生活在這個海島上，吃的米多是靠來自別處的。其中以暹羅米佔數最大，其次就是越南米和緬甸米等。至於本地所產的米糧，則是微不足道的。

香港的白米入口辦法，去年和今年已有所不同。

以去年全年來說，香港的入口米都是半官辦、半商辦性質的：一方面是當官方拋售存米給米商承銷，或是以標投方式賣出來應市；另方面則是入口米商根據各自承銷「官米」數額的多少而取得一定的入口配額。去年初進口米額每月僅二、三萬包，後來這個數額隨着承銷額的增加而有所增加。

由今年一月一日開始，食米進口已全部交由商辦，但不是每個商人都可以辦，而是要二十九家指定入口商行才有資格辦的。而且它們要經常負責存糧三萬五千噸。

長久以來，人們對於自己的口糧都是最關心的，家庭主婦們則尤其如此。她們經常會問：「近來米價平抑或貴呀？」

從去年七、八月起，香港米業商會、穀米零售商商會及九龍米業商會，便好幾次聯合洽商，並要求當局准予白米自由輸入。

今年以來，該三個商會亦在報章上連續發表意見，一再請求當局平抑米價，減輕居民生活負擔，並取消現行的食米入口限制辦法，准許米商自由購米入口。

香港米業商會理事長郭玉成二月五日發表談話，認爲白米是全港市民的主要糧食，一起一跌都會影響到市民的生活安定。香港是個有工業存在的城市，米價高昂，可使工業生產成本增加；而米價便宜，則有助於降低工業品的成本。總之，白米價的一漲一落，實與廣大居民的生活有着很重大的關係。

香港與澳門，相隔僅一衣帶水，但米價高低則截然不同。郭玉成在談話中指出，去年八月中旬，香港米價每擔要比澳門貴二十多元，此間市民爲此要多付百分之二十五的生活費。當時，中華總商會即已請求港府准許自由輸入；後來獲悉從今年一月一日起入口白米交與商辦，大家便以爲可以吃到平價米了，怎知這理想仍未能實現。如和新加坡比較，現時香港米價仍高出百分之二十；比諸泰國則每擔要貴二十元左右。

澳門的入口米原是要付稅的（據悉：澳門的入口米每包要抽稅三元，出口米則每擔抽稅二元），而白米輸入香港不要付稅。但儘管如此，香港米價仍要貴過澳門。

香港公民協會最近亦一再發表意見，認爲白米的入口限制應予撤銷，使全港居民均有吃平米的機會。該會並主張所有商人，不分以前做過白米生意與否，皆有權利做食米進口生意。該會並說，由於管制入口的影響，估計現時香港每噸米價已超過世界市場價格二十至三十港元之鉅。

工商週刊

第一一〇期（逢星期一出版）

印度尼西亞的通貨發行數字

根據印度尼西亞銀行的報告，去年各月印度尼西亞通貨流通情況如下：（單位百萬盾）

月份	數額
一月份	五、二五六·八
二月份	五、二三三·〇
三月份	五、三五四·九
四月份	五、五三四·三
五月份	六、一二三·二
六月份	六、一一五·四
七月份	六、〇七一·八
八月份	六、三四五·六
九月份	六、四四〇·七
十月份	六、五二五·四
十一月份	六、五六四·九
十二月份	七、〇五三·九

到了今年的一月份，根據印度尼西亞銀行發表的數字爲：

日期	數額
一月五日	七、一六一、三二八、九二二
一月十二日	七、二四三、八五二、六〇〇
一月十九日	七、三九五、九四九、六四一
一月廿六日	七、三七〇、五七九、二一八

香港進出口貨價統計

日期：二月十二日至十八日

類別	比一九五〇年上半年平均價漲▲或跌×百分比	比上期漲▲跌×百分比
總平均	▲17·41	▲0·29
五金	▲32·78	▲1·43
工業原料	×01·20	▲0·19
花紗布	▲00·18	×0·24
西藥	×28·34	▲4·65
洋紙	▲35·97	▲0·51
出口土產	▲42·94	▲0·07

說明：香港進出口貨價統計，係根據八十五種進出口貨批發價格平均計算。（謝德）

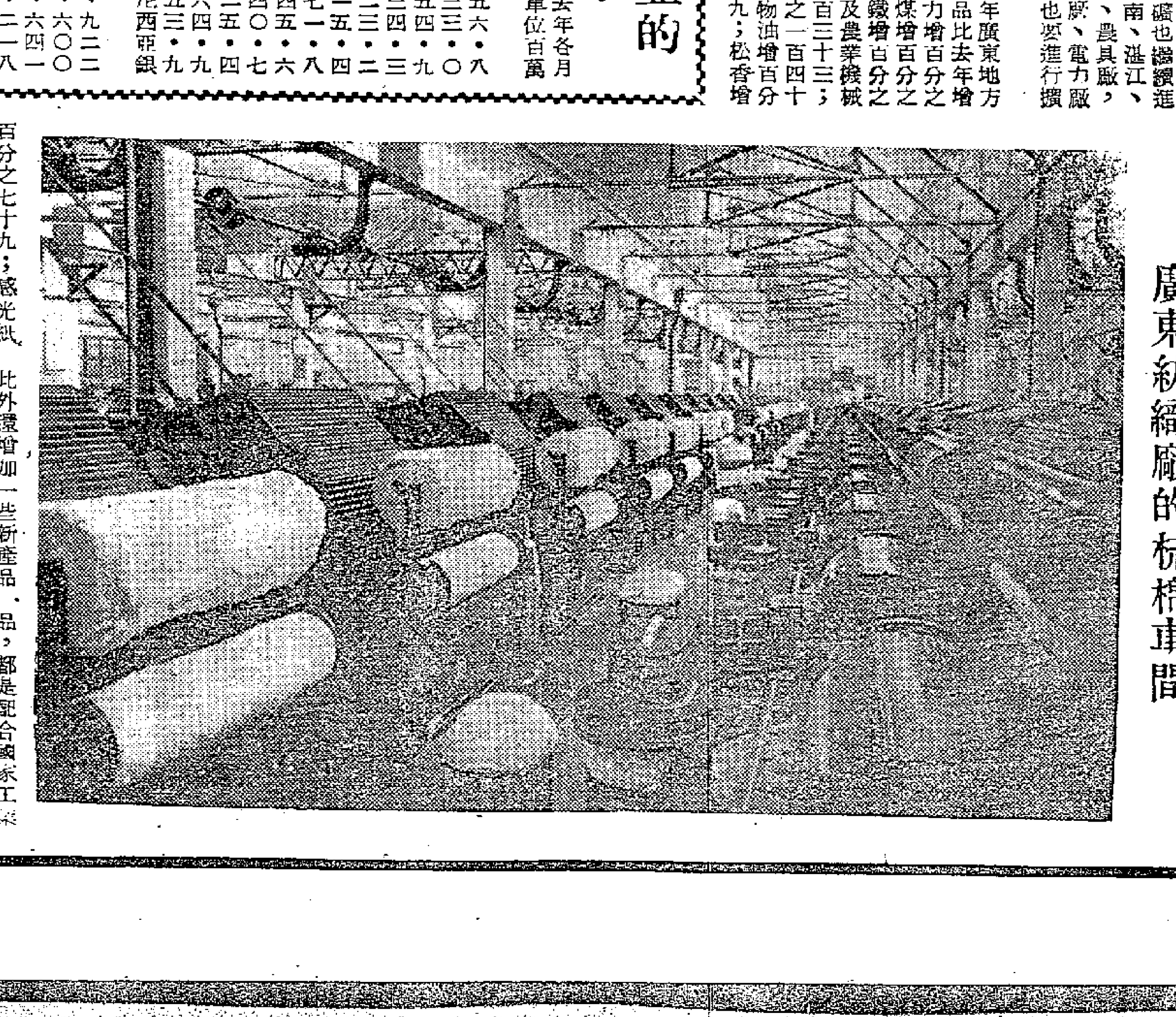

廣東紡織廠的梳棉車間

大題小話

美國經濟危機日益緊迫

美國今年的經濟情況如何呢？對於這個問題，目前有兩種看法。一種認爲，美國今年的生產將有些微上升。另一種看法則認爲，美國今年的生產將比去年更低。

去年，美國幾乎所有的生產部門都呈現了下降的趨勢。以工業言，生產水平比前年下降了百分之七。這個數字是根據一九四七—四九年代的水平爲基數計算出來的。也就是說，危機已經把下降的幅度大大沖淡了，以掩蓋當前危機的嚴重性。

以農業言，去年農業總生產量比前年約下降百分之三，但是農業生產「過剩」危機並無絲毫減輕的跡象。單以小麥來說，到今年七月一日的存貨量就將達十億蒲式耳，即比去年七月一日創紀錄的存量還要多一億蒲式耳。

誠然，美國去年第四季的工業生產曾經停止下降並且稍有回升。但這是否如美國官方人物所說：「危機已成過去，經濟恢復繁榮」呢？完全不是那一回事。這種暫時性現象的造成，是因美國政府採取了一連串人爲的措施，爲美國經濟打嗎啡針。這些措施包括：（一）削減壟斷資本家五十多億美元的稅收，使這些資本家獲得更高的紅利，有更多的資本投於工廠建築。（二）用放寬信貸辦法，即政府對銀行家的關於分期付款購買房屋的信用貸款提供保證的辦法，刺激房屋建築。（三）擴大軍事生產。

還有一個去年年底暫時抑制了工業生產下降的因素是，汽車工業提前生產新車，並且不顧市場情況盲目加速生產。

今後美國經濟的發展，是很不樂觀的：

第一，以美國汽車工業目前的生產量來說，到今年三、四月間汽車市場便達飽和點，到時，除非有大批的軍事訂貨，汽車工業便將會猛烈減產，鋼、煤和其他工業也將被帶動下降。

第二，隨着經濟危機的壓力愈來愈大，美國政府去年進一步濫發鈔票，爲金融崩潰俱來的另一次生產下降（即全面經濟危機）創造了條件。目前，這一條件正在日益成熟中。

第三，西方世界市場日益劇烈的競爭，特別是來自日本與西德的競爭，將進一步加深美國工業品生產「過剩」的嚴重性。

因爲美國經濟危機所以愈益嚴重而複雜化，是美國政府採取了加緊經濟軍事化的政策。美國人民已越來越不能容忍這種專爲壟斷資本家打算盤的政策了。（亞門）

各地通訊

中國工藝美術展覽在雅加達隆重揭幕
展出精美物品一千二百多件

【雅加達通訊】為了發展中國文化和外國文化的交流，和促進中華人民共和國和印尼人民的親密友誼，中國人民對外文化協會，在雅加達南洋大旅館的「迎賓館」舉辦「中華人民共和國工藝美術展覽會」。展覽會於二月九日下午七時半在黃鎮大使主持下開幕，東請外賓參觀。

這一次「工藝美術展覽會」共展出作品一千二百多件，雖然還不過是一部份，但都是精細美麗的近代工藝品，其中陶瓷器佔了最多數。這就是說：中國只以古董為炫耀的時代已過去了，人民政府在改進和發揚我們固有的文化和工藝美術上，已有了很大的成就。

在舊時代，中國如果偶然也曾在外國舉行一二回什麼展覽會，不外乎是把我們的一些古董、古畫、古玩搬到外國去炫耀，藉祖宗的遺產來掩飾門面。

解放以後，中國無數過去給人家鄙視的、吃不飽、衣不暖、埋沒了的民間藝人翻過身來，他們的生活獲得了保障，每個人都能安心地從事於他們藝術的創作。他們的勞動的成果受到了政府和人民的普遍重視，在政府的培養和指導下，他們還把豐富多彩的藝術，加以發揚。現在在雅加達展覽的，就是中國勞動人民的精心作品。

八日晚間曾舉行了一個短時間的預展，參觀的有黃大使夫婦和大使館，總領事館的首長，展覽會的工作人員和新聞記者們數十人。

從一座洋大旅館「迎賓館」一走進旅館，就可以看見展覽會場佈置得莊嚴隆重。屋頂上如球的燈光嵌着一個紅底黃字的長幅，上面寫着：「中華人民共和國工藝美術展覽會」，一二十面彩旗迎風招展。前廳是序幕，紅絨中央襯托着金碧輝煌的國徽。左右各插着三面紅旗，地上種着鮮花綠葉。佈置是那麼的莊嚴堂皇，燈光是那麼的調和，一看就令人生了一種愉快的感覺。

除了刺繡品和地毯之外，其他一千多件工藝美術品都分門別類陳設在玻璃櫥中。印有中印文的說明。此外每日上下午和晚上，有三組說明員，視觀眾對象分別以國語，印尼語，英語和中國的數種方言解釋。

四川福建 脫胎漆器

當你一跨進展覽會場時，看見了擺在你面前的精美絕倫，巧奪天工的陶瓷器，刺繡品，編織品，景泰藍，銀製品，不論你對於中國文化是否有認識，不論你對於美術是否有興趣，你只要你略有審美觀點的話，你的心裏總不免要油然生出一種喜悅的感覺，使你對於中國的文化有了更進一步的認識。特別是中國人民看了這些展品之後，將進一步認識祖國優秀的文化和祖國同胞的智慧，將更加熱愛我們的祖國，更加嚮往自己的祖國。

參觀者從左門進去，循序兜一個大圈子，從右面出。最先看到的是四川的脫胎漆器，擺設的漆盤，托盤，山水最色，光彩照人。其次是福建有名的漆器，黑底的花瓶，金剛錦煙具，金錦盤，金龍盤，金光燦爛，令人目眩。特別是山水花瓶，畫的煙波浩渺，曲徑通幽，不禁令人發出遐思。

最突出的是掛上街齊的四幅掛屏：也是福建脫胎漆器，它是借用一句古代術語，它是四幅「古體」一畫，它是四幅掛屏「花竹」和「細花」，款式不同的，都是可以插上鮮花和清水的，拆下花瓶上泥土，種上花草，然後又可裝上去。一概都是「古體」的，色彩光滑，古香古色，實在太美好了。這表示着新中國的藝術家的創造力是驚人的。

山東出品 嵌金煙盒

北京的鑲玉的首飾盒，也一樣令人喜愛不置。盒面上用青玉和螺鈿鑲成各種花草，最特色的是一個臨摹敦煌石窟「飛天圖」的盒面，用螺鈿鑲成飛仙的衣裳，衣帶飄飄，晶光閃爍，身軀和面部則用象牙嵌鑲。

山東的嵌金金絲製成的煙盒和首飾盒，如絲的銀絲和金絲，一根根嵌入盒上，作成山水人物花草，如果你不細看，會誤為是畫色的彫刻。

編織品，可分為草織、藤織、竹織和棕絲編四種。最令人讚賞的，是一個竹編的風景扇子，是四川民間老藝人龍玉章創作的。他用細如絲線的竹絲：織成了一幅「風雨歸來」的山居圖。如果說明員不告訴你，你會以為是一個畫上去的風景畫扇。其他如棕絲編的鸚鵡動物等，也都小巧玲瓏。

廣東陶器 塑像逼真

陶瓷器、展覽得相當整齊。廣東陶器的「八哥鳥」、畫眉鳥好像展翼要飛。那二隻雄鷄爭鬥一條蛇的動作，那一種又懶又好，張牙舞爪之姿，十分傳神。馬、牛之外，還有小如黃豆的割稻、看書、耕種、樵子等小玩意兒。其他如陶塑的李太白醉酒，沉沉酣睡的姿態；詩聖杜甫昂首低吟的姿態；岳母為岳飛刺背的神情；愛國詩人屈原，那種憂國憂民的感情完全溢於眉表。這些作品，如果在西歐資本主義國家，一定是什麼學院的大師的作品。

江西瓷器 越看越美

江西景德鎮的瓷器，計有豬肝紅、豆青、影青、天青、釉下彩、白底青花等各種花瓶、茶具、餐具，圖案優美。鍍金的茶具，「百花不露底」的大花瓶，是一幅代表着中國所有名貴的花卉的作品。你越是仔細意味它，越顯現它的優美。

福建德化的瓷器，全部采色不施釉。所塑的人物，如巾幗英雄劉胡蘭、大女散花、「新疆舞人」、「拖木象」，那一個不是捏成了有靈魂的活生生的泥人。泥物呢？最可愛的是那一個「我也幹」的泥人，小孩子那一副活潑頑皮的神情，看了令人心裏發癢的疼愛着它。

象牙雕刻 鬼斧神工

雕塑雕刻方面有象牙雕、木雕、石雕、玉雕幾種。石雕的葡萄，令人垂涎；木雕的張飛，怒目橫戈。至於象牙雕的層球，久已成為馳名世界的最高度的藝術品了。裏面有一粒比綠豆略大的一小塊綠玉，把毛主席沁園春詞全首一百四十四個字雕刻在上面，在放大鏡下，就可以看見，字迹遒勁。世界上的「神刀鬼斧」，就應該為它寫照了。

紅樓夢一幕 林黛玉活現

民間藝人「泥人張」的一個作品，也在展覽，那是「紅樓夢」裏黛玉葬花的一段故事，林黛玉那一種多愁善病，對花傷感和寶玉那副天真無邪的神情，熟讀紅樓夢的人看了，一定會有趣味。

還須一提的是裏面有幾幅很生動的照片。一幅是「七十五歲老藝人吳龍毅製青花瓷盤」的照片，一幅是「老藝人張景祜（六十三歲）在製作他的新作品」的照片。在這二位民間藝術家的臉上和額上，我們發現了歷史的刻劃。現在他們都已「復活」了，成了萬人景仰的民間藝術大師。

刺繡技藝 高超美妙

在刺繡部分，被面、枕套的繡花，地毯、抽紗網扣製成的檯布、手巾、新娘禮服等，都表現了我國民間手工藝的最高超的技術，主婦小姐們看了一定是愛不忍釋的。

我們看到這些精美絕倫的手工藝品，可以體會到中國勞動人民的高度智慧和勤勞；優秀的審美觀念，同時它也表現出，中國民族是愛好和平的民族，唯有愛好和平的民族才能有這麼優秀和諧的美術品。

希望在雅加達以及環近的僑胞，不可錯過這機會，這是祖國人民對僑胞在春節的無上「禮物」。

九日晚開幕，招待的只限於東請的來賓，十八日起正式開放。

巨型農場
國營友誼農場見聞記
·洪克·

【齊齊哈爾通訊】黑龍江省集賢縣三道崗草原，是一個幾十里地荒無人煙的地方。正是在這裏，人們開始在建設着一個包括三萬二千八百多垧（一垧等於十五市畝）土地的巨型的現代化的農場——國營友誼農場。

從[illegible]東行，[illegible]不斷乘[illegible]多小時，就到達[illegible]營友誼農場[illegible]員在這裏[illegible]場的機械[illegible]，迎接着一批批[illegible]；並在蘇聯專家的幫助下，製訂了今年的生產計劃：完成主要基本建設工程；今年將修建生產上必需的修理廠、發電廠和其他設備。

從[illegible]乘汽車再向東行七十里，不遠的興隆鎮三道崗草原裏，從去年十一月，土地整理考察組的人員就開始進行了深入的場地勘測和調查工作。十幾位蘇聯專家和一百多名我國技術人員，在冰天雪地中勞動了五十多天，勝利完成了建設國營友誼農場的第一步工作：場界和總場址與分場址的確定，各分場的劃分，土壤性質的調查，場內外河流與地下水的調查、地形高低的測量，現有植物生長狀況的分析研究和氣象方面的了解等。現在，土地整理考察組已轉入室內開始進行繪製各種圖表和田間規劃等設計工作。

在場地勘測調查中，正是三道崗草原上最冷的時候，氣候經常在零下二十度到三十度。但是，蘇聯專家和我國技術人員們，早日建成這農場的熱情，使他們以極大的毅力，在嚴寒的氣候下，向風雪進行了頑強的搏鬥，出色地進行着工作。每天他們從早到晚在荒野中工作着，有時鼻子被凍「白」了（因血管收縮），就拿雪搓搓，臉部經常被凍破，就是在這種環境下，蘇聯專家和我國的技術人員工作得依然很細微、深入。他們為了總場址的確定，他們差不多跑遍了場地，考察了十幾遍。河流調查工作已經結束了，但是為了更進一步調查水源，幾位蘇聯水利專家和我國的水利工程師，冒着風雪到遠遠的場界以外，關門山上去考察七星河上游的水源，這一帶全是雪山深谷，很少有人到過，他們一直到了深夜才回到興隆鎮。

在荒野中工作的青年很多，他們都以無比興奮的心情參加着場地勘測工作。他們曾在兩天內沿着二百多里長的場地周圍插上了一圈測旗。他們堅持着測量工作。青年測工占海是專門拉鋼尺的，他的手套被磨破了好幾副，但是他仍然很高興。晚上，常常看到他們在油燈下談笑着縫補手套。

為了把國營友誼農場建設好，在哈爾濱市已開辦了拖拉機手訓練班。來自十九個省市的農場和機耕學校的學員們，正用心地跟蘇聯專家學習着拖拉機構造的知識、技術保養等各方面的知識。訓練班裏有將來的拖拉機手和生產隊長。

現在，國營友誼農場的場地上，還是一片荒草。但是，看吧，到了春暖花開的時候，農場的房屋就要在草原上開始興建起來；拖拉機手們就要開動着拖拉機在草原上翻動土地。不久的將來，你就會看到：三道崗草原上這一片荒無人煙的野草地，要變成一片片一望無際的麥田和豆田了。

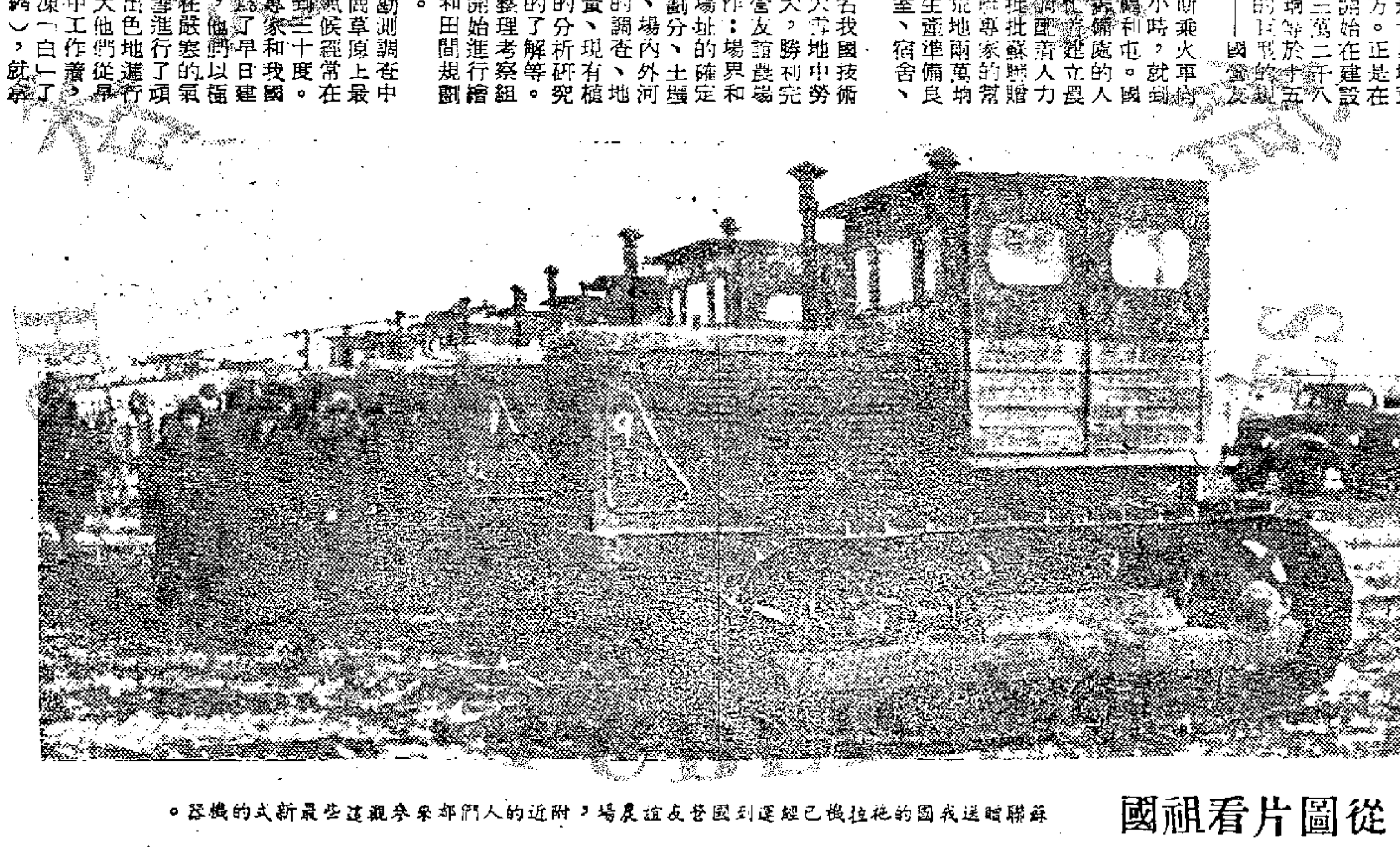

從圖片看祖國

蘇聯贈送我國的拖拉機已經運到國營友誼農場，附近的人們都來參觀這些最新式的機器。

成都建成大體育場
可容觀衆二萬四千多人 內有燈光球場晚間可以比賽

【成都通訊】成都市人民體育場已改修完工。現在，四川省十市田徑、體操、舉重運動大會正在那裏舉行。

這個體育場，看台和田徑場部分，佔地面積四萬餘平方公尺。可以容納觀衆二萬四千多人。

圓形看台共十五階，由米黃色鐵管欄杆分隔為十八廂。觀衆可以由十八個外梯進入看台，分廂入座。看台是由水泥預製板和紅磚鋪砌而成，水泥板面十分光滑。看台前沿，圍立六百多公尺長的石紅色的欄杆。從田徑場上望去，整個看台的色調呈石紅色，米黃色的細霧柱欄杆點綴其間，顯得十分雄渾。

田徑場均經過翻修考填。跑道（內圈）長五〇〇公尺，由四十五公分厚的卵石鋪底，依次蓋大煤渣、碎煤渣和泥沙築成。這是一條很標準的跑道。田徑場的北端，設有燈光球場一個，可以在晚間進行球類比賽。將來，在田徑場的進口處，將修建三座圓形拱門。這一個體育場，是目前川省最大最具規模的一個。

七歲象棋手
在滬杭比賽屢獲勝利

【杭州通訊】在人民遊藝場的象棋室裏，一個坐在大人懷裏的七歲兒童跟成年觀衆對弈，屢次得到勝利，引起了觀衆們莫大的興趣。

這個孩子長着一對靈活的小眼睛，天真、活潑、逗人喜愛。他的名字叫李耀芳，原來住在上海，這次是隨父親來杭州探親的。

在上海青年會等處象棋比賽的場合，他曾去作過幾次表演。有一次，他一連擊敗了四位對手。在和上海象棋名手徐大駿交手時，李耀芳雖然輸了三局，但有一局中他曾創造了「一砲打雙車」的局面，得到徐大駿和觀衆們的讚揚。

小棋手來杭後，在人民遊藝場和觀衆作了好幾場比賽，在這些賽局中，小棋手一直佔着優勢；只有一局，他在贏得對方的一個「車」後，由於粗心大意，反被對方乘機悶煞了。但在和這位對手的第二次交戰中，小棋手又獲得了勝利。

北京觀光記
加拿大歸國華僑李水僑

（一）自我介紹

我是旅居加拿大四十二年的老華僑，一九一一年離開家鄉台山出洋，到一九五三年才回國。我先在滿地可青年會工作，後在夏路順市開中國餐館，許多華僑都認識我。因為少年失學，我沒有什麼文化，也不懂什麼政治理論，但我是中國人，我的家人在廣州居住，長期以來，懷念祖國和渴望祖國富強之心極為殷切。在毛澤東主席英明領導下，祖國解放了，中國人民建立自己的政府，各種建設，蒸蒸日上；抗美援朝，國際地位空前提高。作為一個中華人民共和國的公民，我引以自豪。這樣，我賣了餐館，回到祖國，與家人團聚，享受晚年的天倫之樂。

（二）北上觀光

北京是我國的文化古城，又是我國政治、文化、經濟中心的人民首都，回國後，我渴想前往一遊，看看祖國各地建設情況。一九五四年九月中，印度尼西亞、緬甸、印度等地華僑，紛紛組織回國觀光團，參加慶祝國慶大典，路過廣州，我和一位美國華僑雷先生也參加進去了。九月二十二日，我們華僑以及港澳同胞參觀團一行二百人，乘粵漢路火車北行。因就所見所聞，寫「北京觀光記」，以告海外親友。

（三）武漢人民戰勝百年洪水

九月二十三日抵武漢市，我們渡過長江，住在漢口璇宮飯店。這地方正碰上祖國百年以來所罕見的洪水，但武漢人民在政府領導下，組織起來，發揮「人定勝天」的力量，展開世界所罕見的英勇大鬥爭。中央人民政府和全國各地大力支援漢口人民去跟洪水作戰，用各種船隻運器材，用飛機運糧食、帳篷和蔴包，「要什麼，給什麼」，據政府數目字，今年截到現在止，全國用於救濟的專款已達三萬億元，新的追加還未計入。漢口人民的口號是「人在堤上，水在堤下」，「人在堤高」。因此，漢口水位雖漲達二九點七三公尺，而大堤把水擋在市外，使市內工廠照常生產，漢水鐵橋工程，也照常進行，沒有受到水淹損失。市政府用汽車載我們環遊漢口全市，所見人民與洪水作戰的堅定意志，以及市內的良好秩序，使我們萬分敬佩和感動。據記載：在一九三一年蔣介石統治時期，漢口水位漲到二六點九四公尺的時候，全市即因缺口崩堤而被洪水淹死了三百七十多萬人，蔣介石只知搜刮民脂民膏，大飽私囊，對於人民生死，置之不理，且藉救濟之名，騙取海外華僑的捐款。人民政府的好處，和蔣介石反動政府的壞處，武漢人民在這次大水中比較得最為清楚了。

洪水已經下退，我們離開了武漢。到長江邊瞭望，實現了我們衷心的向武漢人民的「人定勝天」口號致敬！衷心的向領導人民戰勝洪水的毛澤東主席致敬！

（四）京漢路上

從漢口到北京的旅行時間，是兩個白天和一個夜晚，即三十六小時，我們在祖國寬闊的土地上前進。打從窗口望出去，兩天一夜都是一望無涯的平原，長着茂密的稻、麥、棉、蔴，有的土地還在用拖拉機耕種。每個華僑都讚頌說：「我們祖國多麼富饒！是遼闊多呀！」這使我回憶起加拿大中部的「穩北寧平原」，加拿大的大量小麥，正是在這裏出產，磨成麵粉，供應全加。但我國這個華中平原，卻比穩地肥，出產也更多。

火車用極快速度越過鄭州北面的「黃河鐵橋」，這是我國最長的鐵橋，長達三千三百多公尺。我看見：下面黃水洶湧，滾滾東流，大水沖擊着橋墩，泛起大漩渦。一位同伴告訴我：「過去火車過橋要三十分鐘，因橋年久失修，車到此，只得慢行。解放後，作了徹底的加固工程，使鐵橋返老還童了。現在火車過橋，只需五分鐘左右。」

車廂內設備週全，十分整潔。有圖書，有醫藥站。帶着兒童的母親，可乘特設的「兒童專車」，晚上兒童睡進臥床，既安全，又舒適，還減除了母親的疲勞。人民政府關懷第二代的措施，真是無微不至。到了車站，客人上下，秩序井然，維持秩序的乘警懇懇的指導乘客，或回答乘客的詢問。過去那種打罵爭吵的現象，已根本消滅。有時不小心掉了水筆或者什麼，站上即代為保管，招原人領回。社會道德的風氣，與從前大不同了。

一路上所見人民生活，已有很大改善，人人都很健康、整潔。沒有見到乞丐和散兵游勇，也沒有見到老弱無依之人。而所經各城市，都看見有大批新工廠、新學校和新樓房在建築，到處充滿了建設的新氣象。（一）

小說天地

張文祥刺馬
洪門故事 武俠小說　柳敬軒

第十六回 抽一刀獨山河小 攪三響呼天地寬

……處，眾人自孫大彪處，備悉張總愚在徒駭河戰死的情形，無不悽然，只得在店中擇個日子，對着梁、遵二王焚香遙祭一番。

過了幾日，張文祥方對眾人道：「各位兄弟，[illegible]這哥老會[illegible]之徒，投了左宗棠，自做大龍頭，出了這一手，影響匪淺。愚兄自奉命開金龍山以來，這幾年東奔西走，不成事業。如今咱們哥老會不要成事便罷，倘要成事，不是站幾個碼頭便算了的，定要據得地盤，守得山頭，俺早有這個主意在此，只因事有周折，未能全力以赴。如今梁王、遵王既已歸天，眼看須得趕快動手。俺有個老弟兄周得勝，前番在合肥時，帶同俺與錦標兄弟的家眷，去到巢湖，投了『鐵頭判官』孫福全，那邊的事務，甚是興旺發達，早日還有信來給錦標兄弟。」

孫天彪道：「可是曾在六安『辦道』的孫福全？當年陳玉成和張樂行在三河尖大聚會，孫福全也曾去過。怎的如今在巢湖，卻是未知。」

張文祥道：「正是此人，俺便在此時識得他，為今之計，俺有意引這裏哥老弟兄，一齊去到巢湖，共舉大義，再圖起事，不知眾意如何？」

石錦標、甯泰來、孫天彪，以及哥老會中上三排弟兄，聽得張文祥做出這等主張來，都甚歡喜，只因眾人曾在武漢，都有髀肉復生之感。唐龍雖然執掌哥老會實際會務，其實是個文人，如今去孫福全處，知孫福全也是個能征慣戰之將，自也歡喜。

石錦標道：「前些時日，周得勝捎得書信到此，孫福全和余國棟，都有好言好語帶來。那邊好漢，還有陳賓鴻、陳廷富、蕭得勝、郭英、孟四喜等也到了那裏，從前山字營弟兄，在壽州被總兵徐心泉編拆乾淨，無處存身，大半都投到了巢湖，人多勢眾，已不同往日模樣，咱們再引得哥老弟兄前去，自更大有可為。」

眾人又聽石錦標還屢一說，個個眉飛色舞。當下議定了去巢湖的行程，但凡願去的，先到招遠棧報上名字，領個牌票，取得路費，分成數批，陸續前往。這等事務，都由甯泰來辦理已訖，最後石錦標、唐龍啟行，甯泰來則仍留在漢口開店。

石錦標等取道長江，坐船先到蕪湖，再轉江北。張文祥與孫天彪送別江干，珍重送別。

這時張文祥如何不去？原來張文祥早與眾人密定，留下孫天彪相助，要趕去金陵，刺了馬新貽，報了曹二虎被殺之仇，然後再回巢湖，同聚大義。

過了幾日，有直航上海的江輪到，張文祥這才與孫天彪二人，一同離了武漢，下航白下，此番前去，志在必得。（一六八）

天堂撈記
旦仃

三記撈得惡

且仃在天堂之中，發過達，亦請過客，但未有試過如今日之樣子請客者，其一即指如此場面而言，其二乃因且仃今日之身份，為前所未經者也。

當且仃企在門口之前，向人客招呼之際，彷彿自己係一個真真正正之大人物。且仃在錢會長身邊，由錢會長介紹與人相識之時，點頭，請教姓名，各人見了且仃，一律話「久仰」。且仃心中暗笑，在今日之前，有邊個識得且仃是老鼠抑或是老虎哉？而今日則大家都話「久仰」。好似對我早已有印象也者，真揾古講耳。可知這個天堂，冇乜所謂是非，你有本事，有銀紙有地位，則自自然然會有人來同你拉相好者矣。

賓客甚多，大半係時常在報紙上見佢個名字者，不過且仃不甚認得那一班人，好在勞適化此人平日對佢地有研究，知道各人底蘊，暗中提點我。且仃乃得分清楚邊個係邊個。

賓客來後，一律開檯俾佢地打麻雀，麻雀之好處，在請客之時最能見之。佢可以代替一個主人，去招呼朋友。又可以使許多朋友，由生疏變為親熟。而不必費主人之心機去招呼。即使明日各人分道揚鑣，互不相識，甚而暗中勾心鬥角，你虞我詐，當飲食徵逐之際，無論如何係老友記焉。

且仃在未請客之前，早已譯清楚名單，注意幾個大粒嘢。其中一個乃係救人會主席，冒書仁也。此人肥肥矮矮，鼻架眼鏡，燶然不在話下。一口凡仙兩種淨合話，講起來百幾個「夜尿瀬嚟」，但正在由仙鄉歸來，一坐下開口就話「我在仙鄉之時如何如何」，閉口亦話「我在仙鄉時與何人見面」，彷彿仙鄉係佢鄉下，而玉皇大帝係佢契爺。且仃聞之心中燈火，而口中則表示擁護之甚，羨慕之至。勞適化暗中告我，話此人在打仗之時，曾經落水，被人嚇驚，而現在則儼然正貨。且仃更鄙其人，但想起佢能在此關係之中，而撈得掂，此種辦法，實且仃所未能望其項背也。

且仃週旋於賓客之間，起初心中恐懼，怕冇乜說話好講，但後來一經接觸，則又覺得先前係太過顧慮。原來這一班人，所謂說話，庸俗不堪。主要之特徵有三點，一是亂用成語，以丟書包為談話之原則，一若非此不足以顯為華貴紳倫者。其二是專門用新名詞，舉凡報上常見之名詞，不論其為科學性之什麼素，及新聞性之俄帶組織，以及流行之俗語以至於性冷感症，性格分裂一症之類，隨時隨地，勉強可以安放上去，使聽者為之毛管大動。其三，談話間一定話社會乜乜，社會福利事業，乃為「提倡社會」之物，以辦「社會福利事業」為理想，如果要做上流人，對此種談話，非學會幾成不可，例如演說，一定要分開三五七點，逐點講完，又再補充兩點；「除此之外，兄弟再補充兩點」之後，又不妨再來一個「還有一點」，一路「點」落去，即使千篇一律，都係那一點，亦要拆開來，變為三幅被也。（一六九）

妙人列傳：春暉
筆工

他提出一個辦法，那時他們還有一萬五千元現金，他便向她說：「銀紙和女兒，每人任擇其一。」但她毫不思索的，只要女兒，不要銀紙。他呢？他也是寧取女兒。於是，為了爭奪女兒，

他們又經過好幾次心平氣和的辯論和劍拔弩張的衝突，最後，勝利是屬於她。而且作為最大的勝利，他沒有把一萬五千元的現金帶去，為了她兩母女的生活，尤其是為了女兒的教養；他甚至多一個錢也不帶走。他只帶了僅足使用的旅費。但無疑地他帶去一顆沉重的心。

「他到鄉下，寄了一封信來，只是絮絮不休的擔憂着女兒的教養問題，也就是說，怕她不曾把女兒教養好。」

這是六年前一幕前塵影事，在蕪絲的腦袋掠過後，她再回憶一下以後的變化。變化大啊，她不該跟那一班「太太團」妙金，一眨眼，便把一萬五千元妙光了。那一夜，她寫了一封遺書，打算寄給他。在半夜走出來，先到一家「通宵交易」的館子，飲了兩杯白蘭地。然後走到碼頭，看看海水，堤岸的燈光，映入海中，金蛇萬度，她覺得海真美麗，是她最好歸宿之處。可是她仰頭望天，天上的星星，像眨着眼睛在嘲笑她。小黛、爸爸[illegible]，使她再有活下去的勇氣。她在手袋裏，取出那「遺書」，拋在海內；她自己卻挺着胸膛，離開碼頭。她不知在馬路上兜了多少圈子，也不知徘徊了多少時候，血紅的太陽，在鯉魚門海峽昇起，她吸了一口清新空氣，像有了新生命。遠遠聽得聖堂的鐘聲，她想：「我該到聖堂去參加彌撒，向主懺悔，求主庇佑。」

再後，她把小黛送到書院寄宿，讓小女兒不要貼近她，使她可以自由活動。她像得到「主的啟示」一樣，為了女兒，也為了爭一口氣，她什麼也幹，只要女兒教養得成為高貴的淑女，像有紳士陪伴着坐了豪華的汽車到聖堂去的名閨淑媛一樣，她可以把自己犧牲。但須要幹得很秘密，不只不能讓外人知，女兒也不許知。免有損她的自尊心。這樣，她很少跟女兒見面。她信賴高貴書院的教育，也信賴萬能的主，一定能使女兒教育成功，像她所期望的一樣。現在，小黛不是已經一如其所期望快要成功麼？不錯，小黛現在是第三班了，明年是第二班，如果不是要升大學，第二班也可畢業了。同時，小黛的鋼琴又彈得這麼好，小黛前兩日來說，在西報裏也有好評，說是一個「具有音樂天才的女孩子」。她覺得為小黛而所受的磨折是值得的，正如她每次到聖堂去做禮拜時所祈禱一樣：「感謝主，庇佑小黛，使小黛的學業成功。」她每每自己驕傲地想：「我這樣做，雖然我現在的生活是地獄，但我的靈魂也一定得上天堂。」

那末，蕪絲現在讀了這封信而生氣是有理由了。他在信裏好像說她還不能教養女兒，而事實是她對女兒的教養，是成功之域已不遠。於是，她反而啞然失笑，是驕傲的笑。（三）

小花說邊：萬卷書齋主人
金馬

老陳今天又去蕪書店了。據說蕪書店已成了他的生活習慣，他不止蕪，而且要買，而且是多買。可不是嗎，今天，我們在喝過午茶之後，我說：「我沒有空，我要返寫字間了。」他便去蕪書店，我在寫字間還未看完一張副刊，他已回來了，手上挾着好幾本書，新買的。

這情形並不是第一次，我逛書店通常是高興獨個兒去的，以不必受別人的時間左右，因此我從來便不跟老陳一起走。使我奇怪的是，為什麼老陳逛書店，不上十分鐘便書也買回來了，這十分鐘，在我來說，欣賞一本新書還不夠。

我也曾是老陳的書齋底客人，四壁都是書架，排排密密的都是書，有新有舊，活在這書堆裏的人應該是有福的，老陳還有一個閑章，上刻着「萬卷書齋主人」，風雅極了。

然而，我們卻很容易發覺，老陳書架上的書都是新的，每一本都是未經手澤的，有些泛黃了，而這是為了日子久了的緣故。原來老陳書買回便向書架一丟，從此便不再看一眼。買書並不等於讀書呀。但在他想來，也許是一樣的。

魍魎世界
張恨水

這時，天色已大黑了，這偏僻的街道上，四週多是田園，很帶些鄉村意味，已是靜悄悄的沒有一點市聲。屋家小伙子們出去了，亞雄在裏面屋子裏，偎着窗寫那幾封代筆信，好去過江交卷。老太爺在堂屋裏品酒，屋裏也沒有什麼聲息，除了聽到樓上博士夫婦笑嘻嘻的低聲談話而外，卻聽越近，哄咚哄咚連屋宇都彷彿有些震撼地，老太爺手扶了酒杯，聽了一陣。亞雄放了筆，也由屋子裏跑出來，向四週張望着，自言自語的道：「什麼？這晚上還有人大興土木。」因自言自語的道：「果然的，有人大興土木，吵得我頭痛，簡直沒有法子寫信了。我出去看看。」

說着走向大門外去。老太爺還在品他的酒，並沒有理會這些。不多一會，亞雄走向來，後面跟着兩個穿破爛短衣服的人，他們走到堂屋裏，在燈光下向人點着頭，叫道：「老太爺，宵夜？」老太爺看他們時，上身穿了藍布短夾襖，敞了胸口衣襟，那短夾襖前後各破有五六個窟窿，下面穿了短的青布單褲，都露出了兩條黃泥巴腿，赤着雙腳。而他們頭上又恰是圍繞了一圈窄窄的白布，這表示着他們是十足的當地人。還未曾問他們的話，亞雄道：「他們作工作得口渴了，要向我們討口茶喝。」老太爺道：「還外面打得哄咚哄咚作響的，就是他們嗎？」亞雄道：「可不是？原來我以為他們是什麼大戶人家要蓋洋樓過多，其實不是，他們只是幾個窮苦勞動工人，和朋友幫忙，我只好不說他們了。尤其是這兩個人臉上都帶着病容呢。」老太爺站起身來向這兩個人臉上看看，可不是就像塗了一層黃蠟一樣嗎？他們長長的頸脖子，尖削着兩腮，都表現他們瘦到相當程度。因問道：「你們是泥瓦匠嗎？怎麼這樣夜還在動工？」

一個人道：「老太爺，那裏是呵？我們都是賣力氣的人。這一程子，天氣不好，打擺子，轎子抬不動，像私也殺不動，在家裏歇梢（川語休息也）。」老太爺道：「既然是休息，為什麼又來作工？」他皺了眉道：「老太爺，沒有法子嗎。保長太婆兒（川語太太）過生日，沒有送他的禮，保長不高興，我們牌氣又不好，和保長吵過架的。保長有了事，當攤我自然是攤我，不當攤我也是攤我。你要說是生病在家裏歇梢，那更好，請你去出一身汗，病就好了。」

亞雄已拿了一壺茶兩隻飯碗來放到桌上，笑向他們道：「你們喝罷。我並不要你們的錢。」這兩人只管將茶倒了，兩手捧了飯碗來喝。那個更瘦的人手裏捧着碗，顯然有些抖顫，口裏喝了茶下去，呵出氣來哈哈有聲。老太爺看他越抖得利害，便問道：「你這是怎麼了？」另一個工人端了碗，冷眼看了他，淡淡的向老太爺道：「還不是擺子又發了？夜擺子，硬是老火（川語厲害也，亦可作討厭解）得很。」老太爺道：「這個樣子，怎能工作？你們保上有什麼公事，我來和保長講情。」病人顫着聲音道：「不用說情，老太爺，謝謝你喲。這個日子，有倚子活頭嗎？病死了算了嗎。倒不是公事。」（四八）